

令和5年1月10日

食品安全委員会

委員長 山本 茂貴 殿

農薬第三専門調査会

座長 平林 容子

農薬に係る食品健康影響評価に関する審議結果について

令和4年10月19日付け厚生労働省発生食1019第9号をもって厚生労働大臣から食品安全委員会に意見を求められたピリベンカルブに係る食品健康影響評価について、当専門調査会において審議を行った結果は別添のとおりですので報告します。

別 添

農薬評価書

ピリベンカルブ (第5版)

令和5年（2023年）1月
食品安全委員会農薬第三専門調査会

目次

	頁
○ 審議の経緯.....	4
○ 食品安全委員会委員名簿.....	5
○ 食品安全委員会農薬専門調査会専門委員名簿.....	6
○ 食品安全委員会農薬第三専門調査会専門委員名簿.....	8
○ 要約.....	9
I. 評価対象農薬の概要.....	10
1. 用途.....	10
2. 有効成分の一般名.....	10
3. 化学名.....	10
4. 分子式.....	10
5. 分子量.....	10
6. 構造式.....	10
7. 物理的・化学的性状.....	10
8. 開発の経緯.....	11
II. 安全性に係る試験の概要.....	12
1. 土壌中動態試験.....	12
(1) 好氣的湛水土壌中動態試験.....	12
(2) 好氣的土壌中動態試験.....	12
(3) 嫌氣的湛水土壌中動態試験.....	13
(4) 土壌表面光分解試験.....	13
(5) 土壌吸脱着試験.....	13
2. 水中動態試験.....	14
(1) 加水分解試験.....	14
(2) 水中光分解試験.....	14
(3) 水中光分解試験（分解物 G）.....	15
(4) 水中光分解試験（分解物 C、D 及び E）.....	15
3. 土壌残留試験.....	16
4. 植物、家畜等における代謝及び残留試験.....	16
(1) 植物代謝試験.....	16
(2) 作物残留試験.....	22
(3) 家畜代謝試験.....	23
(4) 畜産物残留試験.....	31
(5) 魚介類における最大推定残留値.....	32
(6) 推定摂取量.....	32

5. 動物体内動態試験	32
(1) ラット	32
6. 急性毒性試験等	36
(1) 急性毒性試験（経口投与）	36
(2) 一般薬理試験	37
7. 亜急性毒性試験	39
(1) 21 日間亜急性毒性試験（ラット）＜参考資料＞	39
(2) 90 日間亜急性毒性試験（ラット）	39
(3) 90 日間亜急性毒性試験（マウス）	40
(4) 90 日間亜急性毒性試験（イヌ）	41
8. 慢性毒性試験及び発がん性試験	41
(1) 1 年間慢性毒性試験（ラット）	41
(2) 1 年間慢性毒性試験（イヌ）	42
(3) 2 年間発がん性試験（ラット）	42
(4) 18 か月間発がん性試験（マウス）	43
9. 生殖発生毒性試験	44
(1) 2 世代繁殖試験（ラット）	44
(2) 発生毒性試験（ラット）	45
(3) 発生毒性試験（ウサギ）	45
10. 遺伝毒性試験	46
11. 経皮投与、吸入ばく露等試験	47
(1) 急性毒性試験（経皮投与及び吸入ばく露）	47
(2) 眼・皮膚に対する刺激性及び皮膚感作性試験	47
12. その他の試験	48
(1) 肝薬物代謝酵素誘導試験（ラット）	48
(2) 十二指腸病変に関する機序検討試験	48
III. 安全性に係る試験の概要（代謝物、分解物、原体混在物）	53
1. 急性毒性試験等	53
(1) 急性毒性試験（代謝物 B～H、aa 及び ad 並びに原体混在物-4、5、7～11）	53
2. 亜急性毒性試験	55
(1) 21 日間亜急性毒性試験（代謝物 B、ラット）＜参考資料＞	55
(2) 90 日間亜急性毒性試験（代謝物 B、ラット）	56
3. 遺伝毒性試験（代謝物 B～H、aa 及び ad 並びに原体混在物-4、5、7～11）	56
IV. 食品健康影響評価	60
・別紙 1：代謝物/分解物/原体混在物略称	66

・別紙 2 : 検査値等略称.....	68
・別紙 3 : 作物残留試験成績.....	69
・別紙 4 : 畜産物残留試験成績 (ウシ)	83
・別紙 5 : 推定摂取量.....	89
・参照.....	91

<審議の経緯>

－第1版関係－

- 2009年 6月 30日 農林水産省から厚生労働省へ農薬登録申請に係る連絡及び基準値設定依頼（新規：きゅうり、キャベツ等）
- 2009年 8月 4日 厚生労働大臣から残留基準設定に係る食品健康影響評価について要請（厚生労働省発食安第0804第7号）、関係書類の接受（参照1～77）
- 2009年 8月 6日 第297回食品安全委員会（要請事項説明）
- 2009年 11月 25日 第36回農薬専門調査会総合評価第一部会
- 2010年 8月 5日 追加資料受理（参照79～81）
- 2010年 9月 21日 第2回農薬専門調査会評価第一部会
- 2010年 10月 20日 第67回農薬専門調査会幹事会
- 2011年 2月 3日 第365回食品安全委員会（報告）
- 2011年 2月 3日 から3月4日まで 国民からの意見・情報の募集
- 2011年 4月 15日 第71回農薬専門調査会幹事会
- 2011年 5月 10日 農薬専門調査会座長から食品安全委員会委員長へ報告
- 2011年 5月 12日 第381回食品安全委員会（報告）
（同日付け厚生労働大臣へ通知）（参照82）
- 2012年 8月 20日 残留農薬基準告示（参照83）、初回農薬登録

－第2版関係－

- 2016年 4月 18日 農林水産省から厚生労働省へ農薬登録申請に係る連絡及び基準値設定依頼（適用拡大：稲、はくさい等）及び魚介類への基準値設定依頼
- 2016年 7月 11日 厚生労働大臣から残留基準設定に係る食品健康影響評価について要請（厚生労働省発生食0711第4号）
- 2016年 7月 13日 関係書類の接受（参照84～93）
- 2016年 7月 19日 第615回食品安全委員会（要請事項説明）
- 2016年 11月 18日 第59回農薬専門調査会評価第一部会
- 2016年 11月 30日 第142回農薬専門調査会幹事会
- 2016年 12月 21日 第143回農薬専門調査会幹事会
- 2017年 1月 17日 第635回食品安全委員会（報告）
- 2017年 1月 18日 から2月16日まで 国民からの意見・情報の募集
- 2017年 2月 22日 農薬専門調査会座長から食品安全委員会委員長へ報告
- 2017年 2月 28日 第640回食品安全委員会（報告）
（同日付け厚生労働大臣へ通知）（参照94）

－第3版関係－

- 2016年 12月 13日 農林水産省から厚生労働省へ農薬登録申請に係る連絡及び基準値設定依頼（適用拡大：ピーマン）
- 2017年 11月 22日 厚生労働大臣から残留基準設定に係る食品健康影響評価について要請（厚生労働省発生食 1122 第6号）、関係書類の接受（参照 95～97）
- 2017年 11月 28日 第675回食品安全委員会（要請事項説明）
- 2018年 1月 23日 第681回食品安全委員会（審議）
（同日付け厚生労働大臣へ通知）（参照 98）
- 2019年 2月 7日 残留農薬基準告示（参照 99）

－第4版関係－

- 2020年 3月 23日 農林水産省から厚生労働省へ農薬登録申請に係る連絡及び基準値設定依頼（適用拡大：にんにく）
- 2020年 12月 18日 農林水産省から厚生労働省へ農薬登録申請に係る連絡及び基準値設定依頼（適用拡大：くきちしゃ及びオクラ）
- 2021年 3月 22日 厚生労働大臣から残留基準設定に係る食品健康影響評価について要請（厚生労働省発生食 0322 第2号）、関係書類の接受（参照 100～105）
- 2021年 3月 30日 第810回食品安全委員会（要請事項説明）
- 2021年 6月 15日 第820回食品安全委員会（審議）
（同日付け厚生労働大臣へ通知）（参照 106）
- 2022年 5月 20日 残留農薬基準告示（参照 107）

－第5版関係－

- 2022年 5月 12日 農林水産省から厚生労働省へ農薬登録申請に係る連絡及び基準値設定依頼（適用拡大：はなやさい類）並びに畜産物への基準値設定依頼
- 2022年 10月 19日 厚生労働大臣から残留基準設定に係る食品健康影響評価について要請（厚生労働省発生食 1019 第9号）、関係書類の接受（参照 108～118）
- 2022年 10月 25日 第877回食品安全委員会（要請事項説明）
- 2022年 11月 21日 第19回農薬第三専門調査会
- 2023年 1月 10日 農薬第三専門調査会座長から食品安全委員会委員長へ報告

<食品安全委員会委員名簿>

（2011年1月6日まで） （2012年6月30日まで） （2017年1月6日まで）

小泉直子（委員長）
見上 彪（委員長代理*）
長尾 拓
野村一正
畑江敬子
廣瀬雅雄
村田容常

*：2009年7月9日から

小泉直子（委員長）
熊谷 進（委員長代理*）
長尾 拓
野村一正
畑江敬子
廣瀬雅雄
村田容常

*：2011年1月13日から

佐藤 洋（委員長）
山添 康（委員長代理）
熊谷 進
吉田 緑
石井克枝
堀口逸子
村田容常

（2018年6月30日まで）

佐藤 洋（委員長）
山添 康（委員長代理）
吉田 緑
山本茂貴
石井克枝
堀口逸子
村田容常

（2021年6月30日まで）

佐藤 洋（委員長）
山本茂貴（委員長代理）
川西 徹
吉田 緑
香西みどり
堀口逸子
吉田 充

（2021年7月1日から）

山本茂貴（委員長）
浅野 哲（委員長代理 第一順位）
川西 徹（委員長代理 第二順位）
脇 昌子（委員長代理 第三順位）
香西みどり
松永和紀
吉田 充

<食品安全委員会農薬専門調査会専門委員名簿>

（2010年3月31日まで）

鈴木勝士（座長）
林 真（座長代理）
相磯成敏
赤池昭紀
石井康雄
泉 啓介
今井田克己
上路雅子
臼井健二
太田敏博
大谷 浩

佐々木有
代田眞理子
高木篤也
玉井郁巳
田村廣人
津田修治
津田洋幸
長尾哲二
中澤憲一*
永田 清
納屋聖人

平塚 明
藤本成明
細川正清
堀本政夫
松本清司
本間正充
柳井徳磨
山崎浩史
山手丈至
與語靖洋
義澤克彦**

小澤正吾
川合是彰
小林裕子
三枝順三***

西川秋佳
布柴達男
根岸友恵
根本信雄

吉田 緑
若栗 忍

* : 2009年1月19日まで
** : 2009年4月10日から
*** : 2009年4月28日から

(2012年3月31日まで)

納屋聖人 (座長)
林 真 (座長代理)
相磯成敏
赤池昭紀
浅野 哲**
石井康雄
泉 啓介
上路雅子
臼井健二
太田敏博
小澤正吾
川合是彰
川口博明
栗形麻樹子***
小林裕子
三枝順三

佐々木有
代田眞理子
高木篤也
玉井郁巳
田村廣人
津田修治
津田洋幸
長尾哲二
永田 清
長野嘉介*
西川秋佳
布柴達男
根岸友恵
根本信雄
八田稔久

平塚 明
福井義浩
藤本成明
細川正清
堀本政夫
本間正充
増村健一**
松本清司
柳井徳磨
山崎浩史
山手丈至
與語靖洋
義澤克彦
吉田 緑
若栗 忍

* : 2011年3月1日まで
** : 2011年3月1日から
*** : 2011年6月23日から

(2018年3月31日まで)

・幹事会

西川秋佳 (座長)
納屋聖人 (座長代理)
浅野 哲
小野 敦

三枝順三
代田眞理子
清家伸康
中島美紀

長野嘉介
林 真
本間正充*
與語靖洋

・評価第一部会

浅野 哲 (座長)
平塚 明 (座長代理)
堀本政夫 (座長代理)
相磯成敏
小澤正吾

栗形麻樹子
佐藤 洋
清家伸康
豊田武士
林 真

平林容子
本多一郎
森田 健
山本雅子
若栗 忍

・評価第二部会

三枝順三 (座長)
小野 敦 (座長代理)
納屋聖人 (座長代理)

高木篤也
中島美紀
中島裕司

八田稔久
福井義浩
本間正充*

腰岡政二	中山真義	美谷島克宏
杉原数美	根岸友恵	義澤克彦
・評価第三部会		
西川秋佳（座長）	加藤美紀	高橋祐次
長野嘉介（座長代理）	川口博明	塚原伸治
與語靖洋（座長代理）	久野壽也	中塚敏夫
石井雄二	篠原厚子	増村健一
太田敏博	代田眞理子	吉田 充
		*：2017年9月30日まで

<食品安全委員会農薬第三専門調査会専門委員名簿>

(2022年4月1日から)

平林容子（座長）	小嶋五百合	安彦行人
義澤克彦（座長代理）	古武弥一郎	山手丈至
小澤正吾	杉山圭一	渡邊栄喜
久野壽也	八田稔久	渡辺雅彦
栗形麻樹子		

<第59回農薬専門調査会評価第一部会専門参考人名簿>

赤池昭紀	藤本成明
------	------

<第142回農薬専門調査会幹事会専門参考人名簿>

赤池昭紀	永田 清	松本清司
上路雅子		

<第143回農薬専門調査会幹事会専門参考人名簿>

赤池昭紀	永田 清	松本清司
上路雅子		

<第19回農薬第三専門調査会専門参考人名簿>

中島美紀（金沢大学新学術創成研究機構ナノ生命科学研究所教授）

要 約

ベンジルカーバメート構造を有する殺菌剤「ピリベンカルブ」(CAS No. 799247-52-2)について、各種資料を用いて食品健康影響評価を実施した。第5版の改訂に当たっては、厚生労働省から、家畜代謝試験(ヤギ及びニワトリ)、作物残留試験(ブロッコリー)、畜産物残留試験(ウシ)、急性毒性試験(代謝物 aa 及び ad、ラット)、遺伝毒性試験(代謝物 aa 及び ad)の成績等が新たに提出された。

評価に用いた試験成績は、植物代謝(トマト、レタス等)、作物等残留、家畜代謝(ヤギ及びニワトリ)、畜産物残留、動物体内動態(ラット)、亜急性毒性(ラット、マウス及びイヌ)、慢性毒性(ラット及びイヌ)、発がん性(ラット及びマウス)、2世代繁殖(ラット)、発生毒性(ラット及びウサギ)、遺伝毒性等である。

各種毒性試験結果から、ピリベンカルブ投与による影響は、主に肝臓(肝細胞肥大)及び十二指腸(腔拡張及び粘膜肥厚)に認められた。発がん性、繁殖能に対する影響、催奇形性及び生体において問題となる遺伝毒性は認められなかった。

各種試験結果から、農産物中のばく露評価対象物質をピリベンカルブ及び代謝物 B、畜産物及び魚介類中のばく露評価対象物質をピリベンカルブ(親化合物のみ)と設定した。

各試験で得られた無毒性量のうち最小値は、ラットを用いた1年間慢性毒性試験の 3.97 mg/kg 体重/日であったことから、これを根拠として、安全係数 100 で除した 0.039 mg/kg 体重/日を許容一日摂取量(ADI)と設定した。

また、ピリベンカルブの単回経口投与等により生ずる可能性のある毒性影響に対する無毒性量のうち最小値は、マウスを用いた一般薬理試験の 113 mg/kg 体重であったことから、これを根拠として、安全係数 100 で除した 1.1 mg/kg 体重を急性参照用量(ARfD)と設定した。

I. 評価対象農薬の概要

1. 用途

殺菌剤

2. 有効成分の一般名

和名：ピリベンカルブ

英名：pyribencarb (ISO 名)

3. 化学名

IUPAC

和名：メチル=[2-クロロ-5-[(*E*)-1-(6-メチル-2-ピリジルメトキシイミノ)エチル]ベンジル]カルバマート

英名：methyl [2-chloro-5-[(*E*)-1-(6-methyl-2-pyridylmethoxyimino)ethyl]benzyl]carbamate

CAS (No. 799247-52-2)

和名：メチル=[[2-クロロ-5-[(1*E*)-1-[(6-メチル-2-ピリジニル)メトキシイミノ]エチル]フェニル]メチル]カルバマート

英名：methyl [[2-chloro-5-[(1*E*)-1-[(6-methyl-2-pyridinyl)methoxyimino]ethyl]phenyl]methyl]carbamate

4. 分子式

$C_{18}H_{20}ClN_3O_3$

5. 分子量

361.82

6. 構造式

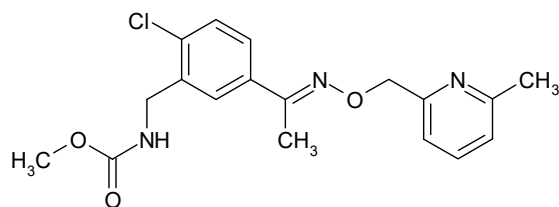

7. 物理的・化学的性状

融点 : 95.0°C
沸点 : 加熱により気化前に変性
密度 : 1.33 g/cm³ (20°C)

蒸気圧	: $<1.0 \times 10^{-5}$ Pa (20°C)
外観（色調及び形状）、臭気	: 白色固体（結晶）、無臭
水溶解度	: 6.76 mg/L (20°C、蒸留水) 63.0 mg/L (20°C、pH 4) 5.02 mg/L (20°C、pH 10)
オクタノール/水分配係数	: $\log P_{ow}=2.64$ (25°C、pH 4.0) $\log P_{ow}=3.77$ (25°C、pH 6.9) $\log P_{ow}=3.74$ (25°C、pH 8.9)
解離定数	: 4.99 (分光光度法)

8. 開発の経緯

ピリベンカルブは、クミアイ化学工業株式会社により開発されたベンジルカーバメート構造を有する殺菌剤であり、ミトコンドリアの電子伝達系を阻害することにより、孢子発芽阻止、孢子発芽以降の宿主への侵入防止などの作用を示す。

日本では2012年8月に初回農薬登録され、海外では、韓国で登録されている。

第5版では、農薬取締法に基づく農薬登録申請（適用拡大：はなやさい類）及び畜産物への残留基準値設定の要請がなされている。

II. 安全性に係る試験の概要

各種動態及び代謝試験 [II. 1、2、4 及び 5] は、ピリベンカルブのフェニル基の炭素を ^{14}C で均一に標識したもの（以下「[phe- ^{14}C]ピリベンカルブ」という。）、ピリジン環の 2 及び 6 位の炭素を ^{14}C で標識したもの（以下「[pyr- ^{14}C]ピリベンカルブ」という。）、代謝物 B のフェニル基の炭素を ^{14}C で均一に標識したもの（以下「 ^{14}C -代謝物 B」という。）及び分解物 G のフェニル基の炭素を ^{14}C で均一に標識したもの（以下「 ^{14}C -分解物 G」という。）を用いて実施された。放射能濃度及び代謝物濃度は、特に断りがない場合は比放射能（質量放射能）からピリベンカルブの濃度（mg/kg 又は $\mu\text{g/g}$ ）に換算した値として示した。

代謝物/分解物/原体混在物略称及び検査値等略称は別紙 1 及び 2 に示されている。

1. 土壌中動態試験

(1) 好氣的湛水土壌中動態試験

[phe- ^{14}C]ピリベンカルブ又は[pyr- ^{14}C]ピリベンカルブを用いて、好氣的湛水土壌中動態試験が実施された。

試験の概要及び結果については表 1 に示されている。

ピリベンカルブの好氣的湛水土壌における分解反応は、カルバミン酸 NH の加水分解、オキシムエーテル結合の開裂又はピリジン環窒素の酸化反応であると考えられた。（参照 84、87）

表 1 好氣的湛水土壌中動態試験の概要及び結果

標識体	試験条件	土壌	認められた分解物	推定半減期
[phe- ^{14}C]ピリベンカルブ	水深約 1.5 cm、0.4 mg/kg 乾土、 $25 \pm 1^\circ\text{C}$ 、暗所、最長 180 日間インキュベート	軽植土（茨城）	G、H、P、 $^{14}\text{CO}_2$	139～
[pyr- ^{14}C]ピリベンカルブ			C、I、P、 $^{14}\text{CO}_2$	173 日

(2) 好氣的土壌中動態試験

[phe- ^{14}C]ピリベンカルブ又は[pyr- ^{14}C]ピリベンカルブを用いて、好氣的土壌中動態試験が実施された。

試験の概要及び結果については表 2 に示されている。

ピリベンカルブの好氣的土壌における分解反応は、カルバミン酸 NH の加水分解、ピリジン環メチル基の酸化反応又はピリジン環窒素の酸化反応であると考えられた。（参照 7）

表2 好氣的土壤中動態試験の概要及び結果

標識体	試験条件	土壌	認められた分解物	推定半減期
[phe- ¹⁴ C] ピリベンカルブ	0.6 mg/kg 乾土、 25±1℃、暗所、 最長 180 日間インキュベート	シルト質壤土 (米国)	J、P、 ¹⁴ CO ₂	211～ 252 日
[pyr- ¹⁴ C] ピリベンカルブ			I、J、P、 ¹⁴ CO ₂	

(3) 嫌氣的湛水土壤中動態試験

[phe-¹⁴C]ピリベンカルブを用いて、嫌氣的湛水土壤中動態試験が実施された。試験の概要及び結果については表3に示されている。

ピリベンカルブの嫌氣的湛水土壤中における分解反応は、オキシムエーテル結合の開裂とそれに続くカルボニル基の還元であると考えられた。(参照8)

表3 嫌氣的湛水土壤中動態試験の概要及び結果

試験条件	土壌	認められた分解物	推定半減期
0.6 mg/kg 乾土、25±1℃、暗所、 最長 180 日間インキュベート	シルト質壤土 (米国)	G、O	70 日

(4) 土壌表面光分解試験

[phe-¹⁴C]ピリベンカルブ又は[pyr-¹⁴C]ピリベンカルブを用いて、土壌表面光分解試験が実施された。

試験の概要及び結果については表4に示されている。

ピリベンカルブの土壌表面における光分解反応は、オキシムエーテル結合の光異性化反応によるBの生成、オキシムエーテル結合の開裂とそれに続く酸化反応であると考えられた。(参照9)

表4 土壌表面光分解試験の概要及び結果

供試化合物	試験条件	土壌	認められた分解物	推定半減期 ^a
[phe- ¹⁴ C] ピリベンカルブ	6 mg/kg 乾土、25±5℃、 キセノンランプ(光強度： 48.9 W/m ²)、最長 143 時間 照射	シルト質 壤土 (米国)	B、G、 ¹⁴ CO ₂	103 時間 (27.1 日)
[pyr- ¹⁴ C] ピリベンカルブ			B、C、D、E、 ¹⁴ CO ₂	112 時間 (29.3 日)

^a：括弧内は東京(北緯35度)の春季(4～6月)自然太陽光換算値

(5) 土壌吸脱着試験

[phe-¹⁴C]ピリベンカルブを用いて、土壌吸脱着試験が実施された。試験の概要及び結果については表5に示されている。(参照10)

表5 土壌吸脱着試験の概要及び結果

供試土壌	Freundlich 吸着係数 K^{ads}	有機炭素含有率 により補正した 吸着係数 K^{ads}_{oc}	Freundlich 脱着係数 K^{des}	有機炭素含有率 により補正した 脱着係数 K^{des}_{oc}
壤土(埼玉、栃木及び福島) 及びシルト質埴土(埼玉)	48.0~158	1,840~33,600	76.7~207	2,540~44,000

2. 水中動態試験

(1) 加水分解試験

[phe-¹⁴C]ピリベンカルブ及び[pyr-¹⁴C]ピリベンカルブを用いて、加水分解試験が実施された。

試験の概要及び結果については表6に示されている。

主要分解反応はオキシムエーテル結合の開裂であると考えられた。(参照11)

表6 加水分解試験の概要及び結果

供試 化合物	試験条件				緩衝液	認められ た分解物	推定 半減期
	濃度 (mg/L)	温度 (°C)	光 条件	期間 (日)			
[phe- ¹⁴ C] ピリベン カルブ	1	25	暗	31	pH 4(クエン酸緩衝液)	B、G	96.3 日
					pH 7(リン酸緩衝液)	ND	—
					pH 9(ホウ酸緩衝液)	ND	—
[pyr- ¹⁴ C] ピリベン カルブ	1	25	暗	31	pH 4(クエン酸緩衝液)	B、Q	169 日
	0.8			32	pH 4(クエン酸緩衝液)	B、Q	—
				滅菌蒸留水	ND	—	

—：推定半減期は算出されなかった。

ND：検出されず

(2) 水中光分解試験

[phe-¹⁴C]ピリベンカルブ又は[pyr-¹⁴C]ピリベンカルブを用いて、水中光分解試験が実施された。

試験の概要及び結果は表7に示されている。

主要分解反応は、分解物Bへの光異性化であり、そのほかにはオキシムエーテル結合の開裂であると考えられた。(参照12)

表 7 水中光分解試験の概要及び結果

供試化合物	試験条件	供試水	認められた分解物	推定半減期 ^a
[phe- ¹⁴ C] ピリベンカルブ	3 mg/L、25 ± 2°C、キセノンランプ (光強度: 55.4 W/m ²)、120 時間照射	滅菌蒸留水 (pH 5.8)	B、G、 ¹⁴ CO ₂	ピリベンカルブ: 0.8 時間(5.8 時間) 分解物 B: 39 時間(276 時間) ピリベンカルブ+分解物 B: 24.2 時間(170 時間)
		滅菌自然水 [河川水(静岡)、pH 7.5]	B、G、 ¹⁴ CO ₂	ピリベンカルブ: 1.8 時間(12.7 時間) 分解物 B: 120 時間以上(854 時間以上) ピリベンカルブ+分解物 B: 144 時間(1,030 時間)
滅菌蒸留水 (pH 5.8)		B、C、D、E、 ¹⁴ CO ₂	ピリベンカルブ: 0.8 時間(5.8 時間) 分解物 B: 39 時間(276 時間) ピリベンカルブ+分解物 B: 18.8 時間(137 時間)	
滅菌自然水 [河川水(静岡)、pH 7.5]		B、C、D、E、 ¹⁴ CO ₂	ピリベンカルブ: 0.8 時間(5.8 時間) 分解物 B: 110 時間(785 時間) ピリベンカルブ+分解物 B: 97.6 時間(701 時間)	
[pyr- ¹⁴ C] ピリベンカルブ				

a: 括弧内は、東京(北緯 35 度)の春季(4~6 月)自然太陽光換算値

(3) 水中光分解試験(分解物 G)

¹⁴C-分解物 G を用いて、水中光分解試験が実施された。

試験の概要及び結果は表 8 に示されている。(参照 13)

表 8 水中光分解試験(分解物 G)の概要及び結果

供試化合物	試験条件	供試水	認められた分解物	推定半減期 ^a
¹⁴ C- 分解物 G	1.7 mg/L、25°C、キセノンランプ(光強度: 47.5 W/m ²)、7 日間照射	蒸留水	未知分解物 (5 種) ^b	3.6 日 (22 日)

a: 括弧内は、東京(北緯 35 度)の春季(4~6 月)自然太陽光換算値

b: 単一分解物の最大値は 27.4%TAR

(4) 水中光分解試験(分解物 C、D 及び E)

非標識の分解物 C、D 及び E を用いて、水中光分解試験が実施された。

試験の概要及び結果は表 9 に示されている。(参照 14)

表 9 水中光分解試験（分解物 C、D 及び E）の概要及び結果

供試化合物	試験条件	供試水	認められた分解物	推定半減期 ^a
分解物 C	20 mg/L、25℃、キセノンランプ(光強度：47.5 W/m ²)、7 日間照射	蒸留水	—	96 日(586 日)
分解物 D			E	6.4 日(39 日)
分解物 E			—	29 日(177 日)

^a：括弧内は、東京（北緯 35 度）の春季（4～6 月）自然太陽光換算値

—：該当なし

3. 土壌残留試験

ピリベンカルブ並びに分解物 B 及び G を分析対象化合物とした土壌残留試験（ほ場）が実施された。

試験の概要及び結果は表 10 に示されている。（参照 15、84、88）

表 10 土壌残留試験の概要及び結果

試験	濃度 ^a	土壌	推定半減期 ^b		
			ピリベンカルブ	ピリベンカルブ +分解物 B	ピリベンカルブ +分解物 B +分解物 G
ほ場 試験	600 g ai/ha ×3	火山灰土・軽埴土 (茨城)	52 日 (87 日)	50 日 (88 日)	64 日 (89 日)
		沖積土・砂壤土 (山梨)	78 日 (200 日)	116 日 (214 日)	201 日 (221 日)
	600 g ai/ha ×3	火山灰土・軽埴土 (茨城)	52 日 (71 日)	54 日 (70 日)	56 日 (71 日)
		沖積土・砂壤土 (山梨)	38 日 (138 日)	49 日 (141 日)	52 日 (143 日)
	300 g ai/ha ×1	火山灰土・軽埴土 (茨城)	38 日 (43 日)	46 日 (43 日)	48 日 (43 日)
		沖積土・軽埴土 (高知)	18 日 (33 日)	30 日 (31 日)	35 日 (35 日)

^a：40%顆粒水和剤を使用

^b：推定半減期の括弧内の数値は、計算式（最小二乗法）から求められた半減期

4. 植物、家畜等における代謝及び残留試験

(1) 植物代謝試験

① 水稻①

野外に設置した試験ほ場で栽培した水稻（品種：NFD181）に顆粒水和剤（40%）に調製した[phe-¹⁴C]ピリベンカルブ又は[pyr-¹⁴C]ピリベンカルブを 400 g ai/ha の目標散布量で 1 回茎葉散布し、散布 7 日後に稲もみ及び稲わらを採取して、植物代謝試験が実施された。

目標散布量に対する実際の散布薬量は、[phe-¹⁴C]ピリベンカルブで 68.3%、

[pyr-¹⁴C]ピリベンカルブで 91.3%であった。

各試料中の残留放射能分布は表 11、各試料中のピリベンカルブ及び代謝物 B の濃度は表 12 に示されている。

もみ殻及び稲わら試料において、78%TRR 以上がクロロホルム洗浄液中から回収された。

試料中の主要成分として未変化のピリベンカルブが 53.8%TRR～66.5%TRR 検出され、次いで代謝物 B が 27.4%TRR～34.9%TRR 認められた。ほかに代謝物 G が最大 6.3%TRR 検出された。（参照 84、85）

表 11 各試料中の残留放射能分布

標識体	試料	洗浄液		溶媒抽出物		抽出残渣		総残留放射能 ^a mg/kg
		mg/kg	%TRR	mg/kg	%TRR	mg/kg	%TRR	
[phe- ¹⁴ C] ピリベンカルブ	玄米	—	—	0.107	96.4	0.004	3.6	0.111
	もみ殻	12.7	87.4	1.64	11.3	0.185	1.3	14.5
	稲わら	2.45	78.0	0.597	19.0	0.094	3.0	3.14
[pyr- ¹⁴ C] ピリベンカルブ	玄米	—	—	0.176	95.7	0.008	4.3	0.184
	もみ殻	15.0	86.2	2.12	12.2	0.270	1.6	17.4
	稲わら	2.91	78.8	0.657	17.8	0.129	3.5	3.70

—：採取なし

a：洗浄液、溶媒抽出物及び抽出残渣中放射能の合計

表 12 各試料中のピリベンカルブ及び代謝物 B の濃度

標識体	試料	ピリベンカルブ ^a		代謝物 B ^a	
		mg/kg	%TRR	mg/kg	%TRR
[phe- ¹⁴ C] ピリベンカルブ	玄米	0.064	57.7	0.033	29.7
	もみ殻	9.48	65.2	4.54	31.2
	稲わら	2.09	66.5	0.861	27.4
[pyr- ¹⁴ C] ピリベンカルブ	玄米	0.099	53.8	0.064	34.8
	もみ殻	10.5	60.3	6.07	34.9
	稲わら	2.34	63.4	1.15	31.0

a：洗浄液及び溶媒抽出物中の放射能の合計

② 水稻②

水稻①の試験 [4.(1)①] において、[phe-¹⁴C]ピリベンカルブの散布量が目標量の 68.3%であったことから、[phe-¹⁴C]ピリベンカルブについて追加試験が実施された。

野外に設置した試験ほ場で栽培した水稻（品種：M202）に顆粒水和剤（40%）に調製した[phe-¹⁴C]ピリベンカルブを 400 g ai/ha の目標用量で 1 回茎葉散布し、散布 7 日後に稲もみ及び稲わらを採取して、植物代謝試験が実施された。

実際の散布薬量は目標量に対し116%であった。

各試料中の残留放射能分布は表13、各試料中のピリベンカルブ及び代謝物Bの濃度は表14に示されている。

もみ殻及び稲わら試料において、55.4%TRR以上がクロロホルム洗浄液中から回収された。

試料中の主要成分として未変化のピリベンカルブが42.5%TRR～62.8%TRR検出され、次いで代謝物Bが25.4%TRR～35.8%TRR認められた。ほかに代謝物Gが最大7.2%TRR検出された。(参照84、86)

表13 各試料中の残留放射能分布

標識体	試料	洗浄液		溶媒抽出物		抽出残渣		総残留放射能 ^a
		mg/kg	%TRR	mg/kg	%TRR	mg/kg	%TRR	mg/kg
[phe- ¹⁴ C] ピリベンカルブ	玄米	—	—	0.531	93.7	0.036	6.3	0.567
	もみ殻	23.1	83.8	4.09	14.8	0.387	1.4	27.6
	稲わら	4.68	55.4	3.43	40.5	0.344	4.1	8.46

—：採取なし

a：洗浄液、溶媒抽出物及び抽出残渣中放射能の合計

表14 各試料中のピリベンカルブ及び代謝物Bの濃度

標識体	試料	ピリベンカルブ ^a		代謝物B ^a	
		mg/kg	%TRR	mg/kg	%TRR
[phe- ¹⁴ C] ピリベンカルブ	玄米	0.241	42.5	0.203	35.8
	もみ殻	16.6	60.1	8.67	31.4
	稲わら	5.32	62.8	2.15	25.4

a：洗浄液及び溶媒抽出物中の放射能の合計

③ トマト①

温室内でポット栽培したトマト(品種：Celebrity)に、顆粒水和剤(40%)に調製した[phe-¹⁴C]ピリベンカルブ又は[pyr-¹⁴C]ピリベンカルブを600 g ai/haの用量で、移植約3か月後から7日間隔で3回茎葉散布し、最終散布1、3及び7日後に果実及び葉部を採取して、植物代謝試験が実施された。

各試料中の総残留放射能分布は表15、各試料中のピリベンカルブ及び代謝物Bの濃度は表16に示されている。

果実中の総残留放射能は葉よりも低値であった。いずれの試料においても、56%TRR以上がクロロホルム洗浄液中に存在し、洗浄後の試料では更に6.2%TRR以上が溶媒により抽出された。

洗浄液中及び溶媒抽出性放射能の主要成分は未変化のピリベンカルブであり、82.9%TRR以上を占めた。代謝物ではBが3.0%TRR～6.7%TRR検出されたが、その他の代謝物はいずれも1%TRR未満であった。(参照3)

表 15 各試料中の残留放射能分布

収穫時期	標識体	試料	洗浄液		溶媒抽出物		抽出残渣		総残留放射能 ^a mg/kg
			mg/kg	%TRR	mg/kg	%TRR	mg/kg	%TRR	
最終散布 1日後	[phe- ¹⁴ C] ピリベンカルブ	果実	0.16	81.2	0.04	17.8	0.002	1.0	0.20
		葉	11.7	93.7	0.77	6.2	0.013	0.1	12.5
	[pyr- ¹⁴ C] ピリベンカルブ	果実	0.18	73.9	0.06	23.1	0.007	2.9	0.24
		葉	11.9	90.1	1.25	9.5	0.06	0.4	13.2
最終散布 3日後	[phe- ¹⁴ C] ピリベンカルブ	果実	0.15	69.0	0.06	30.5	0.001	0.5	0.21
		葉	13.2	92.5	1.01	7.1	0.064	0.4	14.3
最終散布 7日後	[phe- ¹⁴ C] ピリベンカルブ	果実	0.08	61.6	0.05	37.6	0.001	0.8	0.13
		葉	7.32	71.8	2.76	27.1	0.118	1.2	10.2
		茎	0.59	65.1	0.30	33.4	0.013	1.4	0.90
	[pyr- ¹⁴ C] ピリベンカルブ	果実	0.10	56.6	0.07	41.7	0.003	1.7	0.18
		葉	6.93	74.1	2.31	24.7	0.116	1.2	9.4

a : 洗浄液、溶媒抽出物及び抽出残渣中放射能の合計

表 16 各試料中のピリベンカルブ及び代謝物 B の濃度

収穫時期	標識体	試料	ピリベンカルブ ^a		代謝物 B ^a	
			mg/kg	%TRR	mg/kg	%TRR
最終散布 1日後	[phe- ¹⁴ C] ピリベンカルブ	果実	0.19	92.1	0.006	3.0
		葉	11.6	92.4	0.51	4.1
	[pyr- ¹⁴ C] ピリベンカルブ	果実	0.21	87.4	0.01	4.2
		葉	11.9	90.2	0.81	6.2
最終散布 3日後	[phe- ¹⁴ C] ピリベンカルブ	果実	0.19	88.6	0.009	4.3
		葉	13.2	92.1	0.59	4.1
最終散布 7日後	[phe- ¹⁴ C] ピリベンカルブ	果実	0.11	84.0	0.007	5.6
		葉	8.98	88.0	0.53	5.2
		茎	0.79	87.8	0.03	3.7
	[pyr- ¹⁴ C] ピリベンカルブ	果実	0.15	82.9	0.01	6.3
		葉	8.05	86.1	0.63	6.7

a : 洗浄液及び溶媒抽出物中の放射能の合計

④ トマト②

温室内でポット栽培したトマト（品種：Celebrity）の 2 植物体に、顆粒水和剤（40%）に調製した[phe-¹⁴C]ピリベンカルブを、それぞれの果実又は葉へ塗布処理し、処理 1 及び 7 日後に非処理の果実及び葉を、処理 7 日後に処理果実及び処理葉を採取して、植物代謝試験が実施された。

試料中回収放射能濃度と残存割合は表 17 に示されている。

非処理果実及び非処理葉中の放射エネルギーは非常に少量であった。処理放射能の大部分が処理果実及び処理葉に残存し、その多くがクロロホルム洗浄液中に回収された。

以上のことから、果実又は葉へ処理されたピリベンカルブのトマト植物体内への移行は少なく、塗布処理の結果生じる残留物はそのほとんどが植物体表面に残存すると考えられた。（参照 4）

表 17 試料中回収放射能濃度と残存割合

処理部位	試料	放射能濃度 (mg/kg)	回収総量 (μg)	残存割合 (%)
果実	非処理果実 ^a	0.001	0.58	2.1
	非処理葉 ^a	0.022	6.39	
	処理果実 ^b	0.394	325	97.9
葉	非処理果実 ^a	0.002	1.12	1.1
	非処理葉 ^a	0.044	29.2	
	処理葉 ^b	124	2,740	98.9

^a : 2 回の採取（処理 1 及び 7 日後）における合計

^b : 1 回の採取（処理 7 日後）における値

⑤ レタス

温室内でポット栽培したレタス（品種：Buttercrunch）に、顆粒水和剤（40%）に調製した[phe-¹⁴C]ピリベンカルブを 600 g ai/ha の用量で、7 日間隔で 3 回茎葉散布し、最終散布 1 及び 7 日後に植物体を採取して、植物代謝試験が実施された。

試料中の残留放射能分布は表 18、試料中のピリベンカルブ及び代謝物 B の濃度は表 19 に示されている。

いずれの時期に採取した試料においても、83%TRR 以上の放射エネルギーがクロロホルム洗浄液中から回収された。

試料中の主要成分として未変化のピリベンカルブが 83%TRR 検出され、次いで代謝物 B が 11%TRR 以上認められた。（参照 5）

表 18 試料中の残留放射能分布

収穫時期	洗浄液		溶媒抽出物		抽出残渣		総残留放射能 ^a
	mg/kg	%TRR	mg/kg	%TRR	mg/kg	%TRR	
最終散布 1日後	34.6	91.2	3.28	8.6	0.09	0.2	38.0
最終散布 7日後	18.5	83.8	3.44	15.6	0.12	0.6	22.1

^a : 洗浄液、溶媒抽出物及び抽出残渣中放射能の合計

表 19 試料中のピリベンカルブ及び代謝物 B の濃度

収穫時期	ピリベンカルブ ^a		B ^a	
	mg/kg	%TRR	mg/kg	%TRR
最終散布 1 日後	31.5	83.0	5.2	13.7
最終散布 7 日後	18.3	82.9	2.6	11.8

^a : 洗浄液及び溶媒抽出物中放射能の合計

⑥ さやいんげん

温室内でポット栽培したさやいんげん(品種: Light red)に、顆粒水和剤(40%)に調製した[phe-¹⁴C]ピリベンカルブを 600 g ai/ha の用量で、7 日間隔で 3 回茎葉散布し、最終散布 1 及び 7 日後に植物体(子実、さや及び茎葉)を採取して、植物代謝試験が実施された。

各試料中の残留放射能分布は表 20、各試料中のピリベンカルブ及び代謝物 B の濃度は表 21 に示されている。

いずれの時期に採取した試料においても、53%TRR 以上がクロロホルム洗浄液中から回収された。

試料中の主要成分として未変化のピリベンカルブが 32%TRR~77%TRR 検出され、次いで代謝物 B が 21%TRR~31%TRR 認められた。その他の代謝物では G が最大 4.6%TRR (最終散布 7 日後のさやで 0.45 mg/kg、茎葉で 3.4 mg/kg) 検出されたが、ほかは 1%TRR 以下であった。(参照 6)

表 20 各試料中の残留放射能分布

収穫時期	試料	洗浄液		溶媒抽出物		抽出残渣		総残留放射能 ^a
		mg/kg	%TRR	mg/kg	%TRR	mg/kg	%TRR	
最終散布 1 日後	さや+子実	1.15	93.2	0.079	6.4	0.004	0.3	1.23
	茎葉	34.1	93.5	2.07	5.7	0.297	0.8	36.4
最終散布 7 日後	さや	5.60	58.0	3.54	36.7	0.511	5.3	9.65
	子実	—	—	0.127	89.4	0.015	10.6	0.142
	茎葉	39.9	53.6	28.1	37.7	6.50	8.7	74.5

— : 採取なし

^a : 洗浄液、溶媒抽出物及び抽出残渣中放射能の合計

表 21 各試料中のピリベンカルブ及び代謝物 B の濃度

収穫時期	試料	ピリベンカルブ ^a		代謝物 B ^a	
		mg/kg	%TRR	mg/kg	%TRR
最終散布 1日後	さや+ 子実	0.948	77.2	0.253	20.6
	茎葉	23.0	63.1	11.5	31.4
最終散布 7日後	さや	3.40	35.2	2.66	27.5
	子実	0.068	47.9	0.037	26.1
	茎葉	23.7	31.9	21.3	28.6

a : 洗浄液及び溶媒抽出物中放射能の合計

植物体における主要代謝反応は、オキシムエーテル結合の光異性化反応による代謝物 B の生成であり、さらに、オキシムエーテル結合の加水分解、ピリジン環メチル基の水酸化反応とそれに続くカルボン酸への酸化反応、ピリジン環窒素の酸化反応であると考えられた。

(2) 作物残留試験

① 作物残留試験

野菜、果実等を用いて、ピリベンカルブ及び代謝物 B を分析対象化合物とした作物残留試験が実施された。

結果は別紙 3 に示されている。

ピリベンカルブの最大残留値は、散布 7 日後に収穫した茶（茶葉、溶媒抽出）の 19.0 mg/kg であった。また、代謝物 B の最大残留値は、散布 7 日後に収穫した茶（茶葉、溶媒抽出）の 9.76 mg/kg であった。（参照 16、84、89、96、97、101～105、109、110）

② 後作物残留試験

a. 畑地土壌

ピリベンカルブをたまねぎに 5 回散布（総散布量 2,000 g ai/ha）し、最終散布 88 日後に大根、92 日後にほうれんそうを播種又は定植し、その後大根は 72 日間、ほうれんそうは 51 日間栽培して後作物残留試験が実施された。その結果、大根（根部及び葉部）及びほうれんそう（茎葉）における、ピリベンカルブ並びに代謝物 B 及び G は、いずれも定量限界（ピリベンカルブ及び代謝物 B : 0.002 mg/kg、代謝物 G : 0.003 mg/kg）未満であった。（参照 17）

b. 水田土壌

ピリベンカルブを水稻に2回散布（総散布量 600 g ai/ha）し、最終散布 21 日後に大根、97 日後に小麦を播種又は定植し、その後大根は 49 日間、小麦は 205 日間栽培して後作物残留試験が実施された。その結果、大根（根部及び葉部）及び小麦（玄麦）における、ピリベンカルブ並びに代謝物 B 及び G は、いずれも定量限界（ピリベンカルブ及び代謝物 B : 0.002 mg/kg、代謝物 G : 0.003 mg/kg）未満であった。（参照 84、90）

(3) 家畜代謝試験

① ヤギ

泌乳ヤギ（アルパイン種、一群雌 1 頭）に [phe-¹⁴C]ピリベンカルブを 21.4 mg/頭/日（17.2 mg/kg 乾燥飼料相当）又は [pyr-¹⁴C]ピリベンカルブを 16.8 mg/頭/日（12.3 mg/kg 乾燥飼料相当）の用量で 1 日 1 回、5 日間カプセル経口投与して、家畜代謝試験が実施された。乳汁、尿及び糞は 1 日 2 回、臓器及び組織は最終投与約 2.5～4 時間後に、それぞれ採取された。

乳汁中の残留放射能濃度は表 22 に、各試料中の残留放射能分布及び代謝物は表 23 に示されている。

投与放射能は主に尿及び糞中に排泄され、最終投与後 2.5～4 時間で尿中に 32.8%TAR～35.5%TAR、糞中に 29.9%TAR～31.6%TAR 排泄された。乳汁中には 0.1%TAR～0.3%TAR 移行した。

全乳中の残留放射能濃度は、投与開始時から徐々に増加し、投与 3 日の午後に 0.046～0.049 µg/g に達した。臓器及び組織中の残留放射能濃度は、肝臓及び腎臓で高かった。

脱脂乳中の主要成分として、代謝物 L、N、P 及び ad が 10%TRR を超えて認められた。乳脂肪中の主要成分として未変化のピリベンカルブが認められたほか、代謝物 G、J、L、N 及び P が認められたが、いずれも 5%TRR 未満であった。肝臓中の主要成分として代謝物 ad 及び J が、腎臓中の主要成分として代謝物 J、L 及び ad がそれぞれ 10%TRR を超えて認められた。筋肉及び脂肪中の主要成分は未変化のピリベンカルブであり、10%TRR を超える代謝物は認められなかった。（参照 109、111）

表 22 乳汁中の残留放射能濃度 (μg/g)

試料		[phe- ¹⁴ C]ピリベンカルブ			[pyr- ¹⁴ C]ピリベンカルブ		
		脱脂乳	乳脂肪	全乳	脱脂乳	乳脂肪	全乳
投与 1 日	午前(投与前)	0.000	0.000	0.000	0.000	0.000	0.000
	午後	0.018	0.076	0.021	0.024	0.153	0.031
投与 2 日	午前	0.018	0.041	0.019	0.018	0.247	0.029
	午後	0.025	0.116	0.029	0.022	0.134	0.031
投与 3 日	午前	0.018	0.041	0.019	0.020	0.302	0.031
	午後	0.043	0.096	0.046	0.033	0.252	0.049
投与 4 日	午前	0.010	0.017	0.010	0.026	0.338	0.041
	午後	0.022	0.060	0.028	0.026	0.221	0.038
投与 5 日	午前	0.013	0.030	0.014	0.021	0.315	0.035
	午後	0.021	0.067	0.025	0.025	0.280	0.040

表 23 各試料中の残留放射能分布及び代謝物 (%TRR)

標識体	試料		総残留放射能 ^a (µg/g)	抽出画分	ピリベンカルブ	代謝物	抽出残渣	
[phe- ¹⁴ C] ピリベンカルブ	乳汁 ^b	脱脂乳	0.041	99.0	ND	N(14.0)、ad(11.3)、P(10.3)、af(5.7)、J(2.3)	1.1	
		乳脂肪	0.071	64.7 35.1	17.2 ND	P(3.7)、G/N(3.6)、J(1.5) —	0.2	
	肝臓		0.967	74.5 25.3	1.9 ND	ad(15.8)、J(13.7)、X(6.6)、af(2.8)、P(1.9)、N(1.1) G(5.3)、J(0.2)	0.3	
	腎臓		0.706	83.7 16.2	1.0 ND	J(39.7)、ad(12.2)、af(7.5)、P(4.5)、N(4.2)、X(0.9) G(8.4)	<0.1	
	筋肉	腰部	0.026	93.5	58.4	P(6.5)、ad(4.8)、N(3.6)、J(3.5)	6.5	
		側腹部	0.024	91.6	37.5	ad(7.7)、P(7.6)、N(5.3)、J(4.3)	8.4	
	脂肪	腎周囲	0.087	93.0	61.4	P(5.1)	7.0	
		大網膜	0.080	96.3	69.5	—	3.8	
		皮下	0.054	92.8	68.9	P(2.9)	7.2	
	[pyr- ¹⁴ C] ピリベンカルブ	乳汁 ^b	脱脂乳	0.032	93.5	ND	L(25.2)、N(11.8)、ad(1.4)	6.5
			乳脂肪	0.120	79.8 19.8	13.7 ND	L(4.2)、N(2.0) —	0.3
		肝臓		0.811	59.6 38.5	ND ND	J(19.4)、ad(13.2)、M(2.3)、N(0.9)、P(0.7) —	1.8
腎臓		0.470	84.5 15.2	ND ND	J(43.7)、L(12.5)、ad(7.6)、N(3.4)、M(1.7)、P(1.5) —	0.2		
筋肉		腰部	0.020	79.9	33.6	ad(3.4)	20.2	
		側腹部	0.020	84.5	36.9	—	15.5	
脂肪		腎周囲	0.040	95.7	71.2	—	4.3	
		大網膜	0.037	94.9	74.1	—	5.0	
		皮下	0.035	93.8	75.5	—	6.3	

・乳脂肪、肝臓及び腎臓については二回抽出（中性抽出後、酸性及びアルカリ性抽出）を行っており、上段に中性抽出、下段に酸性及びアルカリ性抽出の結果を記載した。

ND：検出されず

—：該当なし

a：溶媒抽出物及び抽出残渣中放射能の合計

b：投与3日後の試料

ピリベンカルブのヤギにおける主要代謝経路は、①オキシムエーテル結合の加水分解及び酸化による代謝物 E 及び G の生成、それに続く代謝物 G の加水分解による代謝物 X 及び代謝物 E のグリシンとの抱合による代謝物 L の生成、②カーバメート基の加水分解、脱カルボキシル化及び酸化による代謝物 P の生成、③

メチルピリジンの酸化による代謝物 J の生成、それに続くカーバメート基の加水分解による代謝物 ad の生成、それに続く酸化による代謝物 M 及び N の生成であると考えられた。

② ヤギ（代謝物 B）

泌乳ヤギ（アルパイン種、雌 1 頭）に ^{14}C -代謝物 B を 18.1 mg/頭/日 (25.4 mg/kg 乾燥飼料相当) の用量で 1 日 1 回、5 日間カプセル経口投与して、家畜代謝試験が実施された。乳汁、尿及び糞は 1 日 2 回、臓器及び組織は最終投与約 2.5 時間後に、それぞれ採取された。

乳汁中の残留放射能濃度は表 24 に、各試料中の残留放射能分布及び代謝物は表 25 に示されている。

投与放射能は、最終投与後 2.5 時間後で尿中に 53.7% TAR、糞中に 14.9% TAR 排泄され、乳汁中には 0.01% TAR 移行した。

全乳中の残留放射能濃度の最大値は、投与 1 日午後の 0.052 $\mu\text{g/g}$ であった。臓器及び組織中の残留放射能濃度は、腎臓及び肝臓で高かった。

乳脂肪、筋肉及び脂肪中の主要成分は未変化の代謝物 B であった。脱脂乳では代謝物 aa が、肝臓では代謝物 X 及び aa が、腎臓では代謝物 G 及び aa が、側腹部筋肉では代謝物 G が、それぞれ 10% TRR を超えて認められた。代謝物 B の異性化によって生じるピリベンカルブは、脱脂乳及び側腹部筋肉を除く試料で認められた。（参照 109、111）

表 24 乳汁中の残留放射能濃度 ($\mu\text{g/g}$)

試料		^{14}C -代謝物 B		
		脱脂乳	乳脂肪	全乳
投与 1 日	午前(投与前)	0.000	0.000	0.000
	午後	0.049	0.090	0.052
投与 2 日	午前	0.024	0.038	0.025
	午後	0.047	0.090	0.049
投与 3 日	午前	0.025	0.037	0.026
	午後	0.042	0.103	0.045
投与 4 日	午前	0.013	0.022	0.014
	午後	0.024	0.073	0.027
投与 5 日	午前	0.007	0.013	0.007
	午後	0.012	0.052	0.014

表 25 各試料中の残留放射能分布及び代謝物 (%TRR)

試料		総残留放射能 ^a ($\mu\text{g/g}$)	抽出画分	代謝物 B	代謝物等	抽出残渣
乳汁 ^b	脱脂乳	0.042	98.0	5.9	aa(38.8)、Y(4.8)、G(3.5)、ae(2.5)	2.1
	乳脂肪	0.084	88.0	45.9	aa(9.1)、G(5.8)、ab(2.8)、ピリベンカルブ(2.0)	0.5
11.5			ND	—		
肝臓		1.01	79.8	9.7	aa(22.8)、X(12.1)、ad(4.1)、ae(4.0)、J(3.7)、ab(3.6)、Y(2.5)、ピリベンカルブ(2.2)、G(0.9)	0.1
			20.0	ND	G(6.3)、J(0.1)	
腎臓		1.12	90.1	8.6	aa(37.9)、G(6.8)、ピリベンカルブ(4.8)、Y(3.6)、X(2.0)、ad(1.8)、J(1.4)、ae(1.4)	<0.1
			9.8	ND	G(5.2)、J(0.2)	
筋肉	腰部	0.035	94.3	39.6	aa(9.4)、G(7.5)、Y(7.0)、X(5.8)、ピリベンカルブ(4.0)	5.8
	側腹部	0.035	95.4	39.5	G(11.1)、aa(9.4)、Y(7.2)、X(5.0)	4.5
脂肪	腎周囲	0.098	92.1	67.0	aa(4.2)、G(3.9)、ab(3.3)、ピリベンカルブ(1.7)	8.0
	大網膜	0.103	95.4	75.0	ab(4.1)、aa(3.1)、G(2.6)、ピリベンカルブ(2.0)	4.6
	皮下	0.057	94.2	56.6	G(8.0)、aa(5.6)、ab(5.1)、ピリベンカルブ(3.7)	5.8

・乳脂肪、肝臓及び腎臓については二回抽出（中性抽出後、酸性及びアルカリ性抽出）を行っており、上段に中性抽出、下段に酸性及びアルカリ性抽出の結果を記載した。

a：溶媒抽出物及び抽出残渣中放射能の合計

b：投与 3 日後の試料

代謝物 B のヤギにおける主要代謝経路は、①E 体への異性体化によるピリベンカルブ及び代謝物 G の生成、②メチルピリジンの酸化による代謝物 ab の生成、それに続く酸化による代謝物 J 及び aa の生成、それに続くメチルエステルの加水分解による代謝物 ad 及び ae の生成であると考えられた。

③ ニワトリ

産卵鶏（品種：不明、代謝試験群：一群雌 10 羽、血中動態試験群：一群雌 2 羽）に [phe-¹⁴C]ピリベンカルブを 1.30 mg/羽/日（11.6 mg/kg 乾燥飼料相当）又は [pyr-¹⁴C]ピリベンカルブを 1.28 mg/羽/日（12.5 mg/kg 乾燥飼料相当）の用量¹で 1 日 1 回、7 日間カプセル経口投与して、家畜代謝試験が実施された。代謝試験群では、卵及び排泄物は投与期間中 1 日 2 回、各臓器及び組織は最終投与約 2.5～4 時間後にそれぞれ採取された。また、血中動態試験群では投与 24 時間後

¹ 本試験における用量は、家きんにおける予想飼料最大負荷量と比較して高かった。

まで経時的に血液が採取された。

卵中の残留放射能濃度は表 26 に、各試料中の残留放射能分布及び代謝物は表 27 に示されている。

血中放射能の T_{max} は、[phe- ^{14}C]ピリベンカルブで 2 時間、[pyr- ^{14}C]ピリベンカルブで 0.5 時間であった。投与放射能は、最終投与後約 2.5~4 時間で排泄物中に 81.5% TAR ~87.3% TAR 排出され、全卵中には 0.1% TAR ~0.2% TAR 認められた。全卵中の残留放射能濃度は投与開始時から徐々に増加し、投与 7 日午前に最高濃度 (0.075~0.089 $\mu g/g$) となった。

卵白及び卵黄中の主要成分として、未変化のピリベンカルブのほか、代謝物 R が 10% TRR を超えて認められた。肝臓及び筋肉中では未変化のピリベンカルブは認められず、10% TRR を超える代謝物として、肝臓中で J、P 及び R、筋肉中で P が認められた。脂肪中の主要成分は未変化のピリベンカルブであり、代謝物は同定されなかった。(参照 109、112)

表 26 卵中の残留放射能濃度 ($\mu g/g$)

試料採取時期		[phe- ^{14}C]ピリベンカルブ			[pyr- ^{14}C]ピリベンカルブ		
		卵白	卵黄	全卵	卵白	卵黄	全卵
投与 1 日	午前	0.000	0.000	0.000	0.000	0.000	0.000
	午後	0.000	0.000	0.000	0.000	0.000	0.000
投与 2 日	午前	0.040	0.007	0.030	0.040	0.012	0.032
	午後	0.012	0.007	0.010	0.073	0.014	0.056
投与 3 日	午前	0.050	0.013	0.039	0.047	0.018	0.038
	午後	0.048	0.022	0.040	0.065	0.031	0.053
投与 4 日	午前	0.073	0.023	0.058	0.048	0.034	0.044
	午後	0.050	0.039	0.046	0.045	0.048	0.046
投与 5 日	午前	0.054	0.040	0.050	0.059	0.063	0.060
	午後	0.012	0.040	0.021	0.019	0.077	0.035
投与 6 日	午前	0.063	0.048	0.059	0.064	0.079	0.069
	午後	0.032	0.054	0.038	0.053	0.100	0.066
投与 7 日	午前	0.080	0.061	0.075	0.085	0.097	0.089
	午後	0.048	0.065	0.053	0.021	0.053	0.030

表 27 各試料中の残留放射能分布及び代謝物 (%TRR)

標識体	試料		総残留放射能 ^a ($\mu\text{g/g}$)	抽出画分	ピリベンカルブ	代謝物	抽出残渣
[phe- ¹⁴ C] ピリベンカルブ	卵	卵白 ^b	0.098	90.0	40.4	R(20.2)	3.1
				6.8	ND	—	
		卵黄 ^b	0.055	75.1	22.3	R(12.6)	6.3
				18.6	ND	—	
	肝臓		0.222	79.5	ND	J(18.0)、R(14.2)、af(4.6)、P(3.1)、M(1.7)	<0.1
				20.5	ND	—	
	筋肉	胸部	0.013	93.0	ND	—	7.1
		脚部	0.017	94.7	ND	J(6.9)	5.3
	脂肪	腹部	0.087	98.6	67.3	—	1.5
		皮下	0.077	98.4	64.3	—	1.6
[pyr- ¹⁴ C] ピリベンカルブ	卵	卵白 ^c	0.089	86.6	42.3	R(13.4)	2.2
				11.2	2.2	—	
		卵黄 ^b	0.092	81.3	11.7	R(3.9)	2.4
				16.2	ND	—	
	肝臓		0.359	82.9	ND	J(23.0)、P(11.9)、af(6.1)、R(4.0)、M(2.3)	<0.1
				17.1	ND	—	
	筋肉	胸部	0.017	84.7	ND	P(16.9)、J(3.8)	15.3
		脚部	0.027	88.2	ND	P(8.7)、J(8.4)、R(7.0)、M(6.0)	11.7
	脂肪	腹部	0.131	98.8	63.5	—	1.3
		皮下	0.105	98.3	58.1	—	1.7

・卵白、卵黄及び肝臓については二回抽出（中性抽出後、卵白及び卵黄は酸性抽出、肝臓は酸性及びアルカリ性抽出）を行っており、上段に中性抽出、下段に酸性及びアルカリ性抽出の結果を記載した。

ND：検出されず

—：該当なし

a：溶媒抽出物及び抽出残渣中放射能の合計

b：投与7日午前の試料

c：試料採取時期不明

ピリベンカルブのニワトリにおける主要代謝経路は、①水酸化による代謝物 R の生成、②カーバメート基の加水分解、脱カルボキシル化及び酸化による代謝物 P の生成、③メチルピリジンの酸化による代謝物 J の生成、それに続く酸化による代謝物 M の生成であると考えられた。

④ ニワトリ（代謝物 B）

産卵鶏（品種：不明、代謝試験群：雌 10 羽、血中動態試験群：雌 2 羽）に ¹⁴C-代謝物 B を 1.37 mg/羽/日（13.6 mg/kg 乾燥飼料相当）の用量¹で 1 日 1 回、7 日間カプセル経口投与して、家畜代謝試験が実施された。代謝試験群では、卵及び排泄物は投与期間中 1 日 2 回、各臓器及び組織は最終投与約 2.5 時間後にそれ

ぞれ採取された。また、血中動態試験群では投与 24 時間後まで経時的に血液が採取された。

卵中の残留放射能濃度は表 28 に、各試料中の残留放射能分布及び代謝物は表 29 に示されている。

血中放射能の T_{max} は 0.5 時間であった。投与放射能は、最終投与後約 2.5 時間で排泄物中に 82.1%TAR 排出され、全卵中には 0.1%TAR 認められた。全卵中の残留放射能濃度は、投与 7 日午後に最高濃度 (0.055 $\mu\text{g/g}$) となった。

卵白及び脂肪中の主要成分は代謝物 B であった。卵黄中では代謝物 R が 10%TRR を超えて認められた。肝臓及び筋肉中では 10%TRR を超える代謝物は認められなかった。代謝物 B 及び代謝物 B の異性化によって生じるピリベンカルブは卵及び脂肪で認められた。(参照 109、112)

表 28 卵中の残留放射能濃度 ($\mu\text{g/g}$)

試料		^{14}C -代謝物 B		
		卵白	卵黄	全卵
投与 1 日	午前	0.000	0.000	0.000
	午後	0.000	0.000	0.000
投与 2 日	午前	0.025	0.008	0.020
	午後	/	/	/
投与 3 日	午前	0.013	0.008	0.012
	午後	0.035	0.017	0.030
投与 4 日	午前	0.032	0.015	0.027
	午後	0.037	0.024	0.033
投与 5 日	午前	0.023	0.029	0.025
	午後	0.008	0.032	0.015
投与 6 日	午前	0.045	0.030	0.040
	午後	0.017	0.043	0.025
投与 7 日	午前	0.050	0.041	0.047
	午後	0.039	0.096	0.055

/ : データなし

表 29 各試料中の残留放射能分布及び代謝物 (%TRR)

試料		総残留放射能 ^a ($\mu\text{g/g}$)	抽出画分	代謝物 B	代謝物等	抽出残渣
卵 ^b	卵白 ^b	0.048	90.0	36.9	R(9.8)、ピリベンカルブ(2.8)	2.5
			7.5	ND	—	
	卵黄 ^c	0.037	66.2	9.3	R(16.2)、ピリベンカルブ(4.8)	8.9
			24.8	ND	—	
肝臓		0.262	71.0	ND	P(9.6)、R(7.5)、J(5.1)、af(3.5)、aa(3.2)、ac(3.0)、Z(1.8)、M(0.9)	<0.1
			29.1	ND	—	
筋肉	胸部	0.024	93.1	ND	ac(5.2)	6.9
	脚部	0.028	95.8	ND	ac(6.6)、aa(2.3)、af(2.3)	4.2
脂肪	腹部	0.040	97.6	56.2	ピリベンカルブ(8.5)	2.4
	皮下	0.035	96.5	49.0	ピリベンカルブ(10.3)	3.5

ND：検出されず

a：溶媒抽出物及び抽出残渣中放射能の合計

b：試料採取時期不明

c：投与 5 日午後の試料

代謝物 B のニワトリにおける主要代謝経路は、①E 体への異性体化によるピリベンカルブの生成、②カーバメート基の加水分解、脱カルボキシル化及び酸化による代謝物 ac の生成、③メチルピリジンの酸化による代謝物 aa の生成、それに続く酸化による代謝物 Z の生成であると考えられた。

(4) 畜産物残留試験

① ウシ

泌乳牛 [ホルスタイン種、対照群：雌 2 頭、投与群：一群雌 3 頭 (20 mg/kg 飼料相当投与群：雌 6 頭)] に、ピリベンカルブ及び代謝物 B の等量混合物を 0、1.0、3.0、10 及び 20 mg/kg 飼料相当²の用量で、1 日 1 回、28 日間カプセル経口投与して、ピリベンカルブ並びに代謝物 B、G、J、L、N、P、X、aa 及び ad を分析対象化合物とした畜産物残留試験が実施された。20 mg/kg 飼料投与群の 3 頭については、投与終了後、最長 14 日間の休薬期間が設けられた。

結果は別紙 4 に示されている。

乳汁、乳脂肪及び脱脂乳中において、代謝物 B、G、J、L、N、P、X、aa 及び ad は定量限界 (0.01 $\mu\text{g/g}$) 未満であった。ピリベンカルブの最大残留値は、3.0 mg/kg 飼料投与群における 0.011 $\mu\text{g/g}$ (乳汁) であった。

臓器及び組織中において、ピリベンカルブ並びに代謝物 B、G、N 及び P はいずれも定量限界未満であった。代謝物 J の最大残留値は 0.030 $\mu\text{g/g}$ (肝臓)、L

² 本試験による用量は、飼料用作物の残留濃度から算出された泌乳牛における予想飼料最大負荷量の 0、1、3、10 及び 20 倍相当量が設定された。

の最大残留値は 0.032 µg/g (腎臓)、X の最大残留値は 0.010 µg/g (肝臓)、aa の最大残留値は 0.022 µg/g (肝臓)、ad の最大残留値は 0.012 µg/g (肝臓) であり、いずれも 20 mg/kg 飼料投与群において認められた。(参照 109、113、114)

(5) 魚介類における最大推定残留値

ピリベンカルブの公共水域における水産動植物被害予測濃度 (水産 PEC) 及び生物濃縮係数 (BCF) を基に、魚介類の最大推定残留値が算出された。

ピリベンカルブの水産 PEC は 0.5 µg/L、BCF は 20 (試験魚種: コイ)、魚介類における最大推定残留値は 0.05 mg/kg であった。(参照 93)

(6) 推定摂取量

別紙 3 の作物残留試験及び別紙 4 の畜産物残留試験の分析値並びに魚介類における最大推定残留値 [4.(5)] を用いて、農産物中のばく露評価対象物質をピリベンカルブ及び代謝物 B、畜産物及び魚介類中のばく露評価対象物質をピリベンカルブとした際に、食品から摂取される推定摂取量が表 30 に示されている (詳細は別紙 5 参照)。

なお、本推定摂取量の算定は、登録又は申請された使用方法からピリベンカルブ及び代謝物 B が最大の残留を示す使用条件で、全ての適用作物に使用され、かつ、魚介類への残留が上記の最大推定残留値を示し、加工・調理による残留農薬の増減が全くないとの仮定の下に行った。

表 30 食品中から摂取されるピリベンカルブ及び代謝物 B の推定摂取量

	国民平均 (体重: 55.1 kg)	小児(1~6 歳) (体重: 16.5 kg)	妊婦 (体重: 58.5 kg)	高齢者(65 歳以上) (体重: 56.1 kg)
摂取量 (µg/人/日)	530	258	512	622

5. 動物体内動態試験

(1) ラット

① 吸収

a. 血中濃度推移

SD ラット (一群雌雄各 4 匹) に、[phe-¹⁴C]ピリベンカルブ又は[pyr-¹⁴C]ピリベンカルブを 5 mg/kg 体重 (以下[5.]において「低用量」という。) 又は 150 mg/kg 体重 (以下[5.]において「高用量」という。) で単回経口投与して、血中濃度推移について検討された。

全血及び血漿中放射能濃度推移から得られた薬物動態学的パラメータは表 31 に示されている。

低用量群では、全血、血漿ともに両標識体又は雌雄間で T_{max} 及び $T_{1/2}$ に差は認められなかった。高用量群では、 $T_{1/2}$ は低用量群と同等であったが、 T_{max} は 1.8～6.0 時間と遅くなった。（参照 2）

表 31 薬物動態学的パラメータ

標識体		[phe- ¹⁴ C]ピリベンカルブ				[pyr- ¹⁴ C]ピリベンカルブ			
投与量 (mg/kg 体重)		5		150		5		150	
性別		雄	雌	雄	雌	雄	雌	雄	雌
全血	T_{max} (時間)	0.75	0.75	4.67	6.00	1.38	0.88	1.75	1.75
	C_{max} (µg/g)	2.12	2.25	25.2	19.4	2.05	2.47	22.1	27.9
	$T_{1/2}$ (時間)	25.3	25.8	30.6	26.5	32.6	32.3	34.5	33.0
	$AUC_{0-\infty}$ (hr · µg/g)	11.9	14.7	363	378	13.1	17.3	333	433
血漿	T_{max} (時間)	0.75	0.75	4.67	6.00	1.38	0.88	1.75	1.75
	C_{max} (µg/g)	3.86	3.98	41.1	32.2	3.44	4.20	36.6	48.1
	$T_{1/2}$ (時間)	24.8	22.3	34.5	27.1	23.6	25.1	26.5	23.0
	$AUC_{0-\infty}$ (hr · µg/g)	18.8	23.4	567	582	18.7	24.9	437	586

b. 吸収率

胆汁中排泄試験[5. ④b.]より得られた総放射能回収率から糞中排泄率を減じて算出された投与 48 時間後の体内吸収率は、91%～95%であった。（参照 2）

② 分布

SD ラット（一群雌雄各 9 匹）に、[phe-¹⁴C]ピリベンカルブを低用量若しくは高用量で単回経口投与し、又は[pyr-¹⁴C]ピリベンカルブを低用量で単回経口投与して、体内分布試験が実施された。

主要臓器及び組織における残留放射能濃度は表 32 に示されている。

両標識体低用量群の投与 0.75 時間後 (T_{max} 付近) の残留放射能濃度は、全体的に雌の方がやや高い傾向にあったが、投与 72 時間後では性差は認められなかった。

[phe-¹⁴C]ピリベンカルブ高用量投与群においては、いずれの経過時間でも性差はなかった。

残留放射能は、消化管を除くと、いずれの投与群においても肝臓、膀胱及び腎臓で高かったが、経時的に減少し、投与 72 時間後には低用量群で 0.4 µg/g 以下、高用量群で 4 µg/g 以下となった。（参照 2）

表 32 主要臓器及び組織における残留放射能濃度 (µg/g)

標識体	投与量 (mg/kg体重)	性別	T _{max} 付近 ¹⁾	投与 72 時間後
	5	雄	胃(149)、小腸(10.5)、肝臓(17.5)、膀胱(7.36)、十二指腸(6.45)、腎臓(4.11)、副腎(2.99)、血漿(2.93)	胃(0.37)、肝臓(0.34)、膀胱(0.32)、大腸(0.31)、腎臓(0.13)、小腸(0.11)、血漿(0.05)
		雌	胃(89.9)、小腸(19.2)、肝臓(26.1)、十二指腸(8.47)、膀胱(8.03)、腎臓(6.89)、血漿(4.53)	大腸(0.27)、肝臓(0.22)、小腸(0.11)、腎臓(0.08)、血漿(0.06)
[phe- ¹⁴ C] ピリベン カルブ	150	雄	胃(384)、大腸(250)、膀胱(240)、小腸(128)、十二指腸(113)、肝臓(91.9)、前立腺(58.5)、脂肪(腹部)(39.9)、腎臓(33.9)、血漿(30.3)	肝臓(3.73)、大腸(2.62)、小腸(2.14)、胃(1.39)、腎臓(1.35)、十二指腸(0.91)、膀胱(0.85)、血漿(0.49)
		雌	胃(1,810)、小腸(164)、大腸(101)、肝臓(93.5)、十二指腸(71.1)、膀胱(35.5)、腎臓(31.1)、脂肪(腹部)(28.5)、血漿(27.6)	肝臓(2.10)、大腸(0.72)、腎臓(0.67)、皮膚(0.50)、血漿(0.38)
[pyr- ¹⁴ C] ピリベン カルブ	5	雄	胃(65.9)、肝臓(12.0)、膀胱(8.70)、十二指腸(8.12)、甲状腺(7.25)、小腸(6.95)、副腎(4.61)、腎臓(3.79)、血漿(2.86)	肝臓(0.16)、腎臓(0.07)、脂肪(腹部)(0.05)、膀胱(0.05)、皮膚(0.03)、小腸(0.03)、胃(0.03)、大腸(0.03)、副腎(0.03)、肺(0.02)、前立腺(0.02)、胸腺(0.02)、十二指腸(0.02)、血漿(0.02)、全血(0.02)
		雌	胃(79.8)、肝臓(18.8)、十二指腸(7.89)、小腸(7.49)、副腎(5.53)、膀胱(5.31)、腎臓(4.59)、血漿(3.26)	肝臓(0.16)、腎臓(0.07)、副腎(0.05)、脂肪(腹部)(0.05)、大腸(0.05)、卵巣(0.04)、小腸(0.04)、皮膚(0.03)、膀胱(0.03)、子宮(0.03)、胃(0.03)、血漿(0.03)、全血(0.03)

¹⁾ 5 mg/kg 体重投与群では投与 0.75 時間後、150 mg/kg 体重投与群では投与 5 時間後

③ 代謝

尿及び糞中排泄試験[5. ④a.]で得られた尿及び糞、胆汁中排泄試験[5. ④b.]で得られた尿、糞及び胆汁を試料として、代謝物同定・定量試験が実施された。

尿、糞及び胆汁中代謝物は表 33 に示されている。

尿中には 28 種類の代謝物が検出されたが、10%TAR を超えるものはなく、未変化のピリベンカルブも検出されなかった。

糞中には 17 種類の代謝物が検出され、主要代謝物は J であった。未変化のピリベンカルブは、[phe-¹⁴C]ピリベンカルブの高用量群で 10%TAR 以上確認された。

胆汁中では未変化のピリベンカルブは検出されず、主要代謝物は J であった。

主要代謝反応は、ピリジン環メチル基の酸化とカーバメート基の分解、抱合化及び水酸化を伴うカーバメート基の分解、代謝物 Gなどを生成するフェニル基とピリジン環のオキシムエーテル結合の開裂並びに未変化のピリベンカルブの水酸化であると考えられた。(参照 2)

表 33 尿、糞及び胆汁中の代謝物 (%TAR)

標識体	投与量 (mg/kg体重)	性別	試料	ピリベン カルブ	代謝物 ^a
[phe- ¹⁴ C] ピリベン カルブ	5	雄	尿	—	U(4.7)、S(2.7)、P(1.0)、W(Rt36)(1.7)、 W(Rt42)(1.3)、その他(1.0 未満)
			糞	—	J(22.6)、R(1.6)、M(1.0)、その他(1.0 未満)
			胆汁	—	J(39.7)、W/N(8.9)、I(8.1)、F/H(2.4)
		雌	尿	—	U(6.1)、S(3.3)、H(3.2)、V(2.9)、P(1.1)、 W(Rt42)(1.0)、その他(1.0 未満)
			糞	—	J(22.3)、R(2.2)、M(1.7)、その他(1.0 未満)
			胆汁	—	J(30.7)、I(8.8)、W/N(8.6)、その他(1.0 未満)
	150	雄	尿	—	U(3.5)、S(1.8)、P(1.2)、その他(1.0 未満)
			糞	10.2	J(14.7)、M(2.8)、F(2.1)、R(1.8)、K(1.4)
雌		尿	—	U(3.7)、S(2.0)、P(1.2)、その他(1.0 未満)	
		糞	13.1	J(15.2)、F(1.1)、その他(1.0 未満)	
[pyr- ¹⁴ C] ピリベン カルブ	5	雄	尿	—	L(8.7)、その他(1.0 未満)
			糞	0.9	J(27.4)、R(2.9)、F(1.2)
		雌	尿	—	L(7.9)、その他(1.0 未満)
			糞	1.3	J(30.9)、R(2.3)、F(1.3)、M(1.0)

a : 1.0%TAR 以上検出された代謝物を示した。

— : 検出されず

Rt : 高速液体クロマトグラフィーにおける保持時間 (分)

④ 排泄

a. 尿及び糞中排泄

SD ラット (一群雌雄各 4 匹) に、[phe-¹⁴C]ピリベンカルブを低用量若しくは高用量で、又は[pyr-¹⁴C]ピリベンカルブを低用量で単回経口投与して、尿及び糞中排泄試験が実施された。

投与後 168 時間の尿及び糞中排泄率は表 34 に示されている。

いずれの投与群においても、投与後 72 時間でほとんどの放射能が糞尿中に排泄され、主に糞中に排泄された。排泄の速度及び経路に関して、投与量、標識位置の違い及び性別による差は認められなかった。(参照 2)

表 34 投与後 168 時間の尿及び糞中排泄率 (%TAR)

標識体	[phe- ¹⁴ C]ピリベンカルブ				[pyr- ¹⁴ C]ピリベンカルブ	
	5 mg/kg 体重		150 mg/kg 体重		5 mg/kg 体重	
性別	雄	雌	雄	雌	雄	雌
尿	25.2	37.3	22.7	22.8	27.0	24.3
糞	70.1	58.9	72.9	67.1	69.1	70.1
呼気	BLQ	BLQ	BLQ	BLQ	0.61	0.55
ケージ中固形物	0.02	0.06	0.01	0.01	0.03	0.01
ケージ洗浄液*	1.43	1.71	1.45	6.37	2.73	1.78
摘出組織	0.04	0.31	0.12	0.16	0.33	0.28
総回収率	96.8	98.3	97.2	96.5	99.8	97.0

*：投与後 144 時間のケージ洗浄液の小計と最終ケージ洗浄液の合計
BLQ：定量限界未満

b. 胆汁中排泄

胆管カニューレを挿入した SD ラット（一群雌雄各 4 匹）に、[phe-¹⁴C]ピリベンカルブを低用量で単回経口投与して、胆汁中排泄試験が実施された。

投与後 48 時間の胆汁、尿及び糞中排泄率は表 35 に示されている。

主に胆汁を経由して排泄された。糞中排泄は 5.0%TAR 未満であり、[phe-¹⁴C]ピリベンカルブのほとんどが吸収された。（参照 2）

表 35 投与後 48 時間の胆汁、尿及び糞中排泄率 (%TAR)

性別	雄	雌
胆汁	79.0	69.0
尿	10.7	20.0
糞	3.20	4.27
ケージ中固形物	0.005	1.23
ケージ洗浄液	1.34	3.63
カーカス ³	0.30	0.71
総計	94.5	98.8

6. 急性毒性試験等

(1) 急性毒性試験（経口投与）

ピリベンカルブ（原体）のラットを用いた急性毒性試験（経口投与）が実施された。

結果は表 36 に示されている。（参照 19）

³ 組織・臓器を取り除いた残渣のことをカーカスという（以下同じ。）。

表 36 急性毒性試験概要（経口投与、原体）

動物種	LD ₅₀ (mg/kg 体重)		観察された症状
	雄	雌	
SD ラット ^a 雌 3 匹	300~2,000		投与量：300 及び 2,000 mg/kg 体重 2,000 mg/kg 体重で円背位、 下痢、多尿 2,000 mg/kg 体重で死亡例

^a：毒性等級法による評価、溶媒はラッカセイ油

（2）一般薬理試験

ピリベンカルブのラット、マウス及びウサギを用いた一般薬理試験が実施された。

結果は表 37 に示されている。（参照 18）

表 37 一般薬理試験概要

試験の種類	動物種	動物数 匹/群	投与量 (mg/kg 体重) (投与経路)*	最大 無作用量 (mg/kg 体重)	最小作用量 (mg/kg 体重)	結果の概要	
中枢神経系	一般状態 (Irwin 法)	ICR マウス	雄 5 雌 5	0、56.3、 113、225、 450、900、 1,800 (経口)	56.3	113 ^a	雌雄：113 mg/kg 体重 以上で正向反射低下、 225 mg/kg 体重以上 で異常歩行、握力低 下、耳介反射消失、角 膜反射消失、下痢等 450 mg/kg 体重以上 で死亡例(450 mg/kg 体重：雄 1 例、雌 3 例、900 mg/kg 体重： 雌雄 3 例、1,800 mg/kg 体重：雄全例、 雌 3 例)
	自発運動量	ICR マウス	雄 6	0、50、150、 450 (経口)	450	—	影響なし
	抗痙攣作用	ICR マウス	雄 6	0、50、150、 450 (経口)	150	450	450 mg/kg 体重で死 亡例(5 例)
	体温に及ぼす 影響	SD ラット	雄 10	0、50、150、 450 (経口)	50	150 ^b	150 mg/kg 体重以上 で低下
呼吸・ 循環器系	呼吸数、 呼吸深度、 血圧、 心拍数、 心電図	NZW ウサギ	雄 4	0、1、10 (静脈内)	1	10	10 mg/kg 体重で呼吸 数増加、呼吸深度減 少、収縮期、拡張期及 び平均血圧低下
消化器系	炭末輸送能	ICR マウス	雄 6	0、5、15、45、 50、150、450 (経口)	45	50	50 mg/kg 体重以上で 小腸輸送能の亢進
腎泌尿器系	尿量、尿 pH、 尿比重、 ナトリウム、 カリウム、 クロール	SD ラット	雄 6	0、50、150、 450 (経口)	50	150	15 mg/kg 体重でクロ ール減少、150 mg/kg 体重以上で尿量減少、 450 mg/kg 体重で尿 比重増加

*：経口投与は 0.5%CMC ナトリウム水溶液に懸濁して、静脈内投与はポリエチレングリコール (8%*N,N*-ジメチルホルムアミド含有) に溶解して実施した。

—：最小作用量は設定されず

^a：最小作用量 113 mg/kg 体重で認められた所見は軽微であったことから、ARfD の設定には用いなかった。

^b：最小作用量 150 mg/kg 体重で認められた所見は軽微であったことから、ARfD の設定には用いなかった。

7. 亜急性毒性試験

(1) 21日間亜急性毒性試験（ラット）＜参考資料⁴＞

SDラット（一群雌雄各6匹）を用いた混餌投与（原体：0、500、1,000、2,500及び5,000 ppm：平均検体摂取量は表38参照）による21日間亜急性毒性試験が実施された。

表38 21日間亜急性毒性試験（ラット）の平均検体摂取量

投与群		500 ppm	1,000 ppm	2,500 ppm	5,000 ppm
平均検体摂取量 (mg/kg 体重/日)	雄	37.8	74.4	172	344
	雌	37.1	72.0	153	306

各投与群で認められた毒性所見は表39に示されている。

本試験において、5,000 ppmの雄及び2,500 ppm以上投与群の雌で肝絶対及び比重量⁵増加が認められた。（参照39）

表39 21日間亜急性毒性試験（ラット）で認められた毒性所見

投与群	雄	雌
5,000 ppm	<ul style="list-style-type: none"> ・ Ht、Hb、MCV、MCH 及び MCHC 減少 ・ A/G 比上昇 ・ 肝絶対及び比重量増加 ・ 十二指腸腔拡張(3例)[§] 	<ul style="list-style-type: none"> ・ Ht、Hb、MCV 及び MCH 減少 ・ Alb 増加 ・ 十二指腸腔拡張(4例)
2,500 ppm	2,500 ppm 以下	・ 肝絶対及び比重量増加
1,000 ppm 以下	毒性所見なし	毒性所見なし

[§]：統計学的有意差はないが、検体投与の影響と考えられた。

(2) 90日間亜急性毒性試験（ラット）

SDラット（一群雌雄各10匹、回復群として対照群及び3,200 ppm投与群は更に雌雄各6匹）を用いた混餌投与（原体：0、200、800及び3,200 ppm：平均検体摂取量は表40参照）による90日間亜急性毒性試験が実施された。

表40 90日間亜急性毒性試験（ラット）の平均検体摂取量

投与群		200 ppm	800 ppm	3,200 ppm
平均検体摂取量 (mg/kg 体重/日)	雄	11.6	45.9	184
	雌	13.4	53.3	201

⁴ 投与期間がガイドラインよりも短いことから参考資料とした。

⁵ 体重比重量を比重量という（以下同じ。）。

各投与群で認められた毒性所見は表 41 に示されている。

投与終了後、3,200 ppm 投与群の十二指腸について、上皮細胞増殖活性亢進の有無を検討するために PCNA 標識率が算出されたが、細胞増殖活性の上昇は認められなかった。

本試験において、3,200 ppm 投与群の雌雄で肝絶対及び比重量増加等が認められたことから、無毒性量は雌雄で 800 ppm (雄：45.9 mg/kg 体重/日、雌：53.3 mg/kg 体重/日) であると考えられた。(参照 40)

(肝細胞肥大に関する検討試験は [12.(1)]、十二指腸腔拡張の発生機序に関する検討試験は [12.(2)] を参照)

表 41 90 日間亜急性毒性試験 (ラット) で認められた毒性所見

投与群	雄	雌
3,200 ppm	<ul style="list-style-type: none"> ・ 体重増加抑制(投与 5 週以降) ・ 摂餌量減少(投与 1 週以降) ・ Hb 及び Ht 減少 ・ TG 減少 ・ 肝絶対及び比重量増加 ・ 甲状腺絶対及び比重量増加 ・ 十二指腸腔拡張[§] ・ び慢性肝細胞肥大 ・ 脾褐色色素(ヘモジデリン)沈着減少 	<ul style="list-style-type: none"> ・ 体重増加抑制(投与 3 週以降) ・ 摂餌量減少(投与 1 週以降) ・ Hb 減少 ・ TG 減少 ・ 肝絶対及び比重量増加 ・ 十二指腸腔拡張[§] ・ 小葉中心性肝細胞肥大 ・ 脾褐色色素(ヘモジデリン)沈着減少
800 ppm 以下	毒性所見なし	毒性所見なし

[§]：肉眼的にも病理組織学的にも認められた。

(3) 90 日間亜急性毒性試験 (マウス)

ICR マウス (一群雌雄各 10 匹) を用いた混餌投与 (原体：0、100、600 及び 3,600 ppm：平均検体摂取量は表 42 参照) による 90 日間亜急性毒性試験が実施された。

表 42 90 日間亜急性毒性試験 (マウス) の平均検体摂取量

投与群		100 ppm	600 ppm	3,600 ppm
平均検体摂取量 (mg/kg 体重/日)	雄	13.3	76.8	463
	雌	15.0	90.8	531

各投与群で認められた毒性所見は表 43 に示されている。

3,600 ppm 投与群の雌雄の十二指腸について、上皮細胞増殖活性亢進の有無を検討するために PCNA 標識率が算出された。その結果、細胞増殖活性は雄で有意に増加し、雌では統計学的有意差はないものの増加傾向を示した。

本試験において、600 ppm 以上投与群の雌雄で肝細胞肥大等が認められたこと

から、無毒性量は雌雄で 100 ppm（雄：13.3 mg/kg 体重/日、雌：15.0 mg/kg 体重/日）であると考えられた。（参照 41）

表 43 90 日間亜急性毒性試験（マウス）で認められた毒性所見

投与群	雄	雌
3,600 ppm	<ul style="list-style-type: none"> ・ TG 減少 ・ 十二指腸腔拡張[§] ・ 単細胞性肝細胞壊死 	<ul style="list-style-type: none"> ・ ALT 及び BUN 増加、TG 減少 ・ 肝絶対重量増加 ・ 十二指腸腔拡張[§] ・ 単細胞性肝細胞壊死
600 ppm 以上	<ul style="list-style-type: none"> ・ 肝絶対及び比重量増加 ・ 肝細胞肥大^{§§} 	<ul style="list-style-type: none"> ・ 肝比重量増加 ・ 肝細胞肥大^{§§}
100 ppm	毒性所見なし	毒性所見なし

[§]：肉眼的にも病理組織学的にも認められた。なお、十二指腸の拡張部位は胃との境界以降 4～6 cm の腸管であった。

^{§§}：肝細胞肥大は 600 ppm 投与群では小葉中心性に、3,600 ppm 投与群ではび漫性に認められた。

（４）90 日間亜急性毒性試験（イヌ）

ビーグル犬（一群雌雄各 4 匹）を用いたカプセル経口投与（原体：0、10、30 及び 90 mg/kg 体重/日）による 90 日間亜急性毒性試験が実施された。

90 mg/kg 体重/日投与群の雌で体重増加抑制（投与 1～6 週の累積及び 1～13 週の累積）が認められ、30 mg/kg 体重/日以上投与群の雌雄で嘔吐（投与 1 週以降）、軟便及び水様便（90 mg/kg 体重/日：投与 2 週以降、30 mg/kg 体重/日：投与 5 週以降）が認められた。

本試験において、30 mg/kg 体重/日以上投与群の雌雄で嘔吐、軟便等が認められたことから、無毒性量は雌雄で 10 mg/kg 体重/日であると考えられた。（参照 42）

8. 慢性毒性試験及び発がん性試験

（１）1 年間慢性毒性試験（ラット）

SD ラット（一群雌雄各 20 匹）を用いた混餌投与（原体：0、100、500 及び 2,500 ppm：平均検体摂取量は表 44 参照）による 1 年間慢性毒性試験が実施された。

表 44 1 年間慢性毒性試験（ラット）の平均検体摂取量

投与群		100 ppm	500 ppm	2,500 ppm
平均検体摂取量 (mg/kg 体重/日)	雄	3.97	19.8	103
	雌	5.23	25.5	130

各投与群で認められた毒性所見は表 45 に示されている。

90 日間亜急性毒性試験 [7. (2)] において、3,200 ppm 投与群の雌雄で十二

指腸腔拡張が観察されたため、本試験では小腸上部（腺胃境界部から 10 cm の小腸）の重量が測定された。その結果、2,500 ppm 投与群の雌で比重量の有意な増加がみられたが、病理組織学的変化は認められなかった。

本試験において、500 ppm 以上投与群の雄でび慢性肝細胞脂肪化、2,500 ppm 投与群の雌で体重増加抑制、小葉中心性肝細胞肥大等が認められたことから、無毒性量は雄で 100 ppm (3.97 mg/kg 体重/日)、雌で 500 ppm (25.5 mg/kg 体重/日) であると考えられた。(参照 45)

表 45 1 年間慢性毒性試験（ラット）で認められた毒性所見

投与群	雄	雌
2,500 ppm	<ul style="list-style-type: none"> ・ 体重増加抑制(投与 3 週以降) ・ BUN 増加 ・ 肝及び腎比重量増加 ・ び慢性肝細胞肥大 ・ 脾褐色色素沈着減少 ・ 甲状腺コロイド変性 	<ul style="list-style-type: none"> ・ 体重増加抑制(投与 10 週以降) ・ T.Chol 増加、TG 減少 ・ 肝及び腎比重量増加 ・ 小葉中心性肝細胞肥大 ・ 脾褐色色素沈着減少
500 ppm 以上	・ び慢性肝細胞脂肪化	500 ppm 以下毒性所見なし
100 ppm	毒性所見なし	

(2) 1 年間慢性毒性試験（イヌ）

ビーグル犬（一群雌雄各 4 匹）を用いたカプセル経口投与（原体：0、5、17.5 及び 60 mg/kg 体重/日）による 1 年間慢性毒性試験が実施された。

本試験において、17.5 mg/kg 体重/日以上投与群の雌雄で嘔吐及び軟便（投与 1 週以降）が認められたことから、無毒性量は雌雄で 5 mg/kg 体重/日であると考えられた。(参照 46)

(3) 2 年間発がん性試験（ラット）

SD ラット（一群雌雄各 50 匹）を用いた混餌投与（原体：0、100、500 及び 2,500 ppm：平均検体摂取量は表 46 参照）による 2 年間発がん性試験が実施された。

表 46 2 年間発がん性試験（ラット）の平均検体摂取量

投与群		100 ppm	500 ppm	2,500 ppm
平均検体摂取量 (mg/kg 体重/日)	雄	3.52	18.1	90.0
	雌	4.34	21.7	115

各投与群で認められた毒性所見は表 47 に示されている。

腫瘍性病変の発生頻度に検体投与の影響は認められなかった。

90 日間亜急性毒性試験 [7. (2)] において、3,200 ppm 群の雌雄で十二指腸腔拡張が観察されたことから、本試験では小腸上部（腺胃境界部から 10 cm の小

腸)の重量が測定された。その結果、2,500 ppm 投与群の雌で絶対重量の有意な増加及び比重量の増加傾向がみられたが、病理組織学的変化は認められなかった。

本試験において、2,500 ppm 投与群の雌雄で、体重増加抑制、肝細胞肥大(雄はび慢性、雌は小葉中心性)等が認められたことから、無毒性量は雌雄で 500 ppm (雄: 18.1 mg/kg 体重/日、雌: 21.7 mg/kg 体重/日) であると考えられた。発がん性は認められなかった。(参照 47)

表 47 2年間発がん性試験(ラット)で認められた毒性所見(非腫瘍性病変)

投与群	雄	雌
2,500 ppm	<ul style="list-style-type: none"> ・ 体重増加抑制(投与 9 週以降) ・ 摂餌量減少(投与 1 週以降) ・ 肝比重量増加 ・ び慢性肝細胞肥大 	<ul style="list-style-type: none"> ・ 体重増加抑制(投与 3 週以降) ・ 摂餌量減少(投与 1 週以降) ・ 小葉中心性肝細胞肥大
500 ppm 以下	毒性所見なし	毒性所見なし

(4) 18 か月間発がん性試験(マウス)

ICR マウス(一群雌雄各 52 匹)を用いた混餌投与(原体: 0、100、300 及び 1,000 ppm: 平均検体摂取量は表 48 参照)による 18 か月間発がん性試験が実施された。

表 48 18 か月間発がん性試験(マウス)の平均検体摂取量

投与群		100 ppm	300 ppm	1,000 ppm
平均検体摂取量 (mg/kg 体重/日)	雄	10.5	32.9	111
	雌	10.3	30.1	105

各投与群で認められた毒性所見は表 49 に示されている。

腫瘍性病変の発生頻度に検体投与の影響は認められなかった。

90 日間亜急性毒性試験 [7. (3)] において、3,600 ppm 投与群の雌雄で十二指腸腔拡張が観察されたことから、本試験では小腸上部(腺胃境界部から 5 cm の小腸)の重量が測定された。その結果、1,000 ppm 投与群の雌で絶対及び比重量の有意な増加がみられたが、病理組織学的変化は認められなかった。

本試験において、300 ppm 以上投与群の雄で体重増加抑制、1,000 ppm 投与群の雌で小葉中心性肝細胞肥大等が認められたことから、無毒性量は雄で 100 ppm (10.5 mg/kg 体重/日)、雌で 300 ppm (30.1 mg/kg 体重/日) であると考えられた。発がん性は認められなかった。(参照 48)

表 49 18 か月間発がん性試験（マウス）で認められた毒性所見（非腫瘍性病変）

投与群	雄	雌
1,000 ppm	<ul style="list-style-type: none"> 肝比重量増加 小葉中心性肝細胞肥大 	<ul style="list-style-type: none"> 肝比重量増加 小葉中心性肝細胞肥大、肝クッパー細胞褐色色素[§]沈着 副腎皮髄境界部褐色色素[§]沈着
300 ppm 以上	・ 体重増加抑制 ^a	300 ppm 以下毒性所見なし
100 ppm	毒性所見なし	

[§]：特殊染色の結果、これらの色素はリポフスチン（セロイド）であった。

^a：300 ppm 投与群で投与 44 週以降、1,000 ppm 投与群で投与 10 週以降

9. 生殖発生毒性試験

(1) 2 世代繁殖試験（ラット）

SD ラット（一群雌雄各 24 匹）を用いた混餌投与（原体：0、120、600 及び 3,000 ppm：平均検体摂取量は表 50 参照）による 2 世代繁殖試験が実施された。

表 50 2 世代繁殖試験（ラット）の平均検体摂取量

投与群		120 ppm	600 ppm	3,000 ppm	
平均検体摂取量 (mg/kg 体重/日)	P 世代	雄	8.2	41.0	204
		雌	9.4	47.5	228
	F ₁ 世代	雄	9.8	49.7	252
		雌	10.9	54.7	276

各投与群で認められた毒性所見は表 51 に示されている。

3,000 ppm 投与群において、F₁ 世代の親動物（雌）で膈開口遅延が、F₁ 及び F₂ 世代の児動物（雌雄）で眼瞼開裂遅延が認められたが、いずれも低体重に関連する変化であると考えられた。

本試験において、600 ppm 以上投与群の親動物及び児動物とも肝絶対及び比重量増加等が認められたことから、無毒性量は親動物及び児動物で 120 ppm（P 雄：8.2 mg/kg 体重/日、P 雌：9.4 mg/kg 体重/日、F₁ 雄：9.8 mg/kg 体重/日、F₁ 雌：10.9 mg/kg 体重/日）であると考えられた。繁殖能に対する影響は認められなかった。（参照 49）

（肝細胞肥大に関する検討試験は [12. (1)]、十二指腸腔拡張の発生機序に関する検討試験は [12. (2)] を参照）

表 51 2 世代繁殖試験（ラット）で認められた毒性所見

投与群		親：P、児：F ₁		親：F ₁ 、児：F ₂	
		雄	雌	雄	雌
親動物	3,000 ppm	<ul style="list-style-type: none"> ・ 体重増加抑制 (投与 1 週以降) ・ 摂餌量減少 (投与 1 週以降) ・ 肝絶対重量増加 ・ 小葉中心性肝細胞肥大 ・ 小葉中間帯肝細胞脂肪化 	<ul style="list-style-type: none"> ・ 体重増加抑制 (妊娠 7 日以降) ・ 摂餌量減少 (投与 1 週以降) ・ 小葉中心性肝細胞肥大 	<ul style="list-style-type: none"> ・ 体重増加抑制 ・ 摂餌量減少 ・ 小葉中心性肝細胞肥大 	<ul style="list-style-type: none"> ・ 体重増加抑制 ・ 摂餌量減少 ・ 膣開口遅延 ・ 小葉中心性肝細胞肥大
	600 ppm 以上	<ul style="list-style-type: none"> ・ 肝比重量増加 	<ul style="list-style-type: none"> ・ 肝絶対及び比重量増加 	<ul style="list-style-type: none"> ・ 肝絶対及び比重量増加 ・ 小葉中間帯肝細胞脂肪化 	<ul style="list-style-type: none"> ・ 肝絶対及び比重量増加 ・ 十二指腸腔拡張
	120 ppm	毒性所見なし	毒性所見なし	毒性所見なし	毒性所見なし
児動物	3,000 ppm	<ul style="list-style-type: none"> ・ 体重増加抑制 ・ 眼瞼開裂遅延 ・ 肝絶対重量増加 ・ 小葉中心性肝細胞肥大 	<ul style="list-style-type: none"> ・ 体重増加抑制 ・ 眼瞼開裂遅延 ・ 肝比重量増加 ・ 小葉中心性肝細胞肥大 	<ul style="list-style-type: none"> ・ 体重増加抑制 ・ 眼瞼開裂遅延 ・ 小葉中心性肝細胞肥大 	<ul style="list-style-type: none"> ・ 体重増加抑制 ・ 眼瞼開裂遅延 ・ 肝絶対重量増加 ・ 小葉中心性肝細胞肥大
	600 ppm 以上	<ul style="list-style-type: none"> ・ 肝比重量増加 	600 ppm 以下 毒性所見なし	<ul style="list-style-type: none"> ・ 肝絶対及び比重量増加 	<ul style="list-style-type: none"> ・ 肝比重量増加
	120 ppm	毒性所見なし		毒性所見なし	毒性所見なし

(2) 発生毒性試験（ラット）

SD ラット（一群雌 24 匹）の妊娠 6～19 日に強制経口投与（原体：0、30、100 及び 300 mg/kg 体重/日、溶媒：0.5%CMC ナトリウム水溶液）して、発生毒性試験が実施された。

母動物において、300 mg/kg 体重/日投与群で、外尿道口周囲被毛汚染が 1 例に認められ、検体投与の影響と考えられた。そのほかに、体重増加抑制（妊娠 6～20 日）及び摂餌量減少（妊娠 6～9 及び 18～20 日）が認められた。

胎児においては、検体投与の影響は認められなかった。

本試験における無毒性量は、母動物で 100 mg/kg 体重/日、胎児で本試験の最高用量 300 mg/kg 体重/日であると考えられた。催奇形性は認められなかった。

(参照 50)

(3) 発生毒性試験（ウサギ）

日本白色種ウサギ（一群雌 25 匹）の妊娠 6～27 日に強制経口投与（原体：0、15、40 及び 100 mg/kg 体重/日、溶媒：0.5%CMC ナトリウム水溶液）して、発生毒性試験が実施された。

母動物において、100 mg/kg 体重/日投与群で早産（4例）、体重増加抑制（妊娠6～28日）、摂餌量減少（妊娠6～8日以降）及び胎盤重量減少が認められた。

胎児において、100 mg/kg 体重/日投与群で低体重、骨格変異として胸骨分節未骨化の胎児出現率及び腹の発生頻度増加、並びに胸骨分節骨化数減少が認められた。

本試験における無毒性量は、母動物及び胎児とも40 mg/kg 体重/日であると考えられた。（参照51）

10. 遺伝毒性試験

ピリベンカルブ（原体）の細菌を用いた復帰突然変異試験、チャイニーズハムスター肺（CHL）細胞を用いた染色体異常試験及びマウスを用いた小核試験が実施された。

試験結果は表52に示されている。

細菌を用いた復帰突然変異試験では陰性であった一方で、CHL細胞を用いた染色体異常試験において、代謝活性化系存在下、非存在下ともに6時間処理の最高処理濃度において、構造的異常を有する細胞の出現頻度が増加した。しかしながら、その程度は弱いものであり、最大耐量まで試験されたマウスの骨髄細胞を用いた *in vivo* 小核試験において陰性であったことから、ほ乳類培養細胞を用いた染色体異常試験で認められた異常誘発性は生体内では再現されなかった。したがって、ピリベンカルブ（原体）に生体において問題となる遺伝毒性はないものと考えられた。（参照52～54）

表 52 遺伝毒性試験概要（原体）

試験		対象	処理濃度・投与量	結果
in vitro	復帰突然変異試験	<i>Salmonella typhimurium</i> (TA98、TA100、TA1535、TA1537 株) <i>Escherichia coli</i> (WP2uvrA ⁻ 株)	50～5,000 µg/プレート (+/-S9)	陰性
	染色体異常試験	チャイニーズハムスター肺(CHL)細胞	①3.13～12.5 µg/mL (-S9) 6.25～37.5 µg/mL (+S9) (6 時間処理) ②0.39～1.57µg/mL (-S9) ²⁾ (24 時間処理) 6.25～25µg/mL (+S9) (6 時間処理)	陽性 ¹⁾
in vivo	小核試験	ICR マウス(骨髄細胞) (一群雄 7 匹)	140、280、560 mg/kg 体重 (単回強制経口投与)	陰性

注) +/-S9：代謝活性化系存在下及び非存在下

1) 代謝活性化系存在下、非存在下ともに 6 時間処理の最高処理濃度において、構造的異常を有する細胞の出現頻度が軽度増加した。

2) 24 時間処理、代謝活性化非存在下、2.35 µg/mL では、毒性のため観察せず。

1 1. 経皮投与、吸入ばく露等試験

(1) 急性毒性試験（経皮投与及び吸入ばく露）

ピリベンカルブ（原体）のラットを用いた急性毒性試験（経皮投与及び吸入ばく露）が実施された。

結果は表 53 に示されている。（参照 20、21）

表 53 急性毒性試験概要（経皮投与及び吸入ばく露、原体）

投与経路	動物種 性別・匹数	LD ₅₀ (mg/kg 体重)		観察された症状
		雄	雌	
経皮 ^a	SD ラット 雌雄各 5 匹	>2,000	>2,000	症状及び死亡例なし
吸入 ^b	SD ラット 雌雄各 5 匹	LC ₅₀ (mg/L)		呼吸数増加、呼吸雑音、円背位、立毛、頭部周囲赤色/褐色汚れ 死亡例なし
		>4.91	>4.91	

a：24 時間貼付

b：4 時間ばく露（ダスト）

(2) 眼・皮膚に対する刺激性及び皮膚感作性試験

NZW ウサギを用いた眼刺激性試験及び皮膚刺激性試験が実施された。その結果、眼刺激性試験において、検体投与 1 時間後から全例に結膜の反応が認められたが、72 時間後には全て消失した。皮膚刺激性は認められなかった。

Hartley モルモットを用いた皮膚感作性試験 (Maximization 法) が実施され、結果は陰性であった。(参照 36、84、91、92)

1 2. その他の試験

(1) 肝薬物代謝酵素誘導試験 (ラット)

ラットを用いた 90 日間亜急性毒性試験 [7.(2)] 及び 2 世代繁殖試験 [9.(1)] において、肝細胞肥大が認められたことから、その機序を検討するため、SD ラット (一群雌雄各 10 匹) に 14 日間混餌投与 (原体 : 0、200 及び 3,200 ppm : 平均検体摂取量は表 54 を参照) して、薬物代謝酵素誘導試験が実施された。

表 54 肝薬物代謝酵素誘導試験 (ラット) の平均検体摂取量

投与群		200 ppm	3,200 ppm
平均検体摂取量 (mg/kg 体重/日)	雄	16.6	233
	雌	16.8	239

3,200 ppm 投与群の雌雄において、肝臓の絶対及び比重量が増加し、全例で小葉中心性肝細胞肥大が観察されるとともに、P450 アイソザイム [CYP1A2、CYP2B1、CYP3A2 (雄のみ)、CYP4A1] mRNA の発現量、肝臓ミクロソーム蛋白量、ペルオキシゾーム蛋白量及び酵素活性 (PROD、ECOD 及び FAOS) の増加が認められた。200 ppm 投与群では検体投与に関連した変化は認められなかった。

以上より、ピリベンカルブ投与によるラット肝臓への影響は、これらの肝薬物代謝酵素の誘導によるものと考えられた。(参照 71)

(2) 十二指腸病変に関する機序検討試験

ラット及びマウスを用いた 90 日間亜急性毒性試験 [7.(2) 及び (3)] 及びラットを用いた 2 世代繁殖試験 [9.(1)] において、十二指腸腔拡張が認められたため、その発生機序検討試験が実施された。検討試験は、①十二指腸に生理的な刺激が加わって同部粘膜が肥厚する、②ストロビルリン系農薬で報告されているように、鉄欠乏の結果として十二指腸粘膜が増殖・肥厚する、の二つの観点から行われた。

① ラット胃内 pH 測定試験

予備試験として、SD ラット (一群雄 5 匹) に強制経口投与 [原体 : 0、200 (pH 8.8) 及び 400 (pH 9.1) mg/kg 体重] し、投与 2 時間後に胃結紮手術を施し、更に 2 時間後に胃を摘出して、胃重量、胃液量 (胃液を取り出した前後の胃重量の差し引き重量として) 及び胃液 pH が測定された。

その結果、胃液 pH に影響は認められず、200 mg/kg 体重以上投与群で胃液量の増加がみられた。予備試験の結果から本試験と追加試験では胃液量のみを指標とした検討が行われた。

本試験では、SD ラット（一群雄 5 匹）に強制経口投与（原体：0、12.5、50 及び 200 mg/kg 体重）し、予備試験と同様の方法で胃液量が測定された。その結果、200 mg/kg 体重投与群で胃液量の増加が認められた。

追加試験では、ピリベンカルブ投与液がアルカリ性を示すことから、投与液の高 pH 刺激により胃液が増加するか否かが検討された。SD ラット（一群雄 3 匹）にピリベンカルブ 400 mg/kg 体重又はピリベンカルブと同様の pH に調整した 0.5%CMC（陰性対照）を強制経口投与し、本試験と同様の方法で胃液量が測定された。高 pH 刺激試験における群構成は表 55 に示されている。

ピリベンカルブ 400 mg/kg 体重投与群では胃液量が増加したが、pH 調整 0.5%CMC 群では胃液量の増加は認められなかった。（参照 72）

表 55 高 pH 刺激試験における群構成

群名	投与液	pH
陰性対照	0.5%CMC	6.91
pH 調整 0.5%CMC	0.5%CMC	9.49
ピリベンカルブ 400 mg/kg 体重	ピリベンカルブ 200 mg/ml	6.38

② ラット胃液分泌亢進機序検討試験

ピリベンカルブ 200 mg/kg 体重以上を単回経口投与することにより、ラットの胃液分泌が亢進することが確認された[12. (2)①]。胃液の分泌亢進は、迷走神経（コリン作動性神経）への刺激等で生じることが知られていることから、ムスカリン受容体をブロックするアンタゴニストのアトロピンを用いて、ピリベンカルブの胃液分泌における受容体の関与を検討する試験が実施された。

SD ラット（一群雄 5 匹）に、生理食塩液又はアトロピン（5 mg/kg 体重）を皮下投与し、その 10 分後にピリベンカルブ（200 mg/kg 体重）を強制経口投与し、その 2 時間後に生理食塩液又はアトロピンを再度皮下投与する群を設けた。陽性対照物質として、カルバコール（60 mg/kg 体重、皮下投与、ムスカリン受容体関与による胃液分泌亢進作用を示す）を選び、生理食塩液又はアトロピン投与の前に投与する群を設けた。

各群における胃液量の変化は表 56 に示されている。

ピリベンカルブが ChE 活性阻害作用など ACh を残存させる作用を有する場合、及び ACh 放出量を増やす作用をもつ場合は、アトロピンをピリベンカルブ投与後に投与しても胃液の増加が抑制されると考えられた。また、ピリベンカルブが

ムスカリン受容体のアゴニストであり、ACh 量に関わりなくムスカリン受容体を刺激するのであれば、ピリベンカルブ投与前にアトロピンを投与し、ムスカリン受容体をブロックすることにより、胃液の増加は抑制されるものと考えられた。しかし、本試験においていずれの投与方法によっても胃液の増加は抑制されなかった。

したがって、ピリベンカルブの胃液増加作用はムスカリン受容体の関与したコリン作動性の作用ではないものと推察された。（参照 73）

表 56 各群における胃液量の変化

群番号	群名	胃液量の変化 [§]
1	陰性対照	100
2	生理食塩液+ピリベンカルブ	408↑
3	生理食塩液+ピリベンカルブ+アトロピン	442※
4	アトロピン+ピリベンカルブ+アトロピン	549※
5	生理食塩液+カルバコール	385↑
6	アトロピン+カルバコール	98↓

[§]：表中の数値は陰性対照群を 100 とした場合の値
 ↑：p<0.01、1 群に対する有意差 (Aspin-Welch t-test)
 ※：2 群に対し有意差なし (Student's t-test)
 ↓：p<0.01、5 群に対する有意差 (Aspin-Welch t-test)

③ ラット膵液量測定試験

SD ラット（一群雄 5 匹）にピリベンカルブ 200 mg/kg 体重を単回経口投与し、その 1 時間後にカニューレ手術（総胆管の十二指腸開口部付近に膵液採取カニューレを装着）を施し、陰性対照群及びカニューレ手術 30 分後にセクレチン 3 µg/kg 体重を 3 回皮下投与する陽性対照群を設けて、膵液量への影響を検討する試験が実施された。

その結果、ピリベンカルブ投与群では膵液量は陰性対照群の 1.5 倍となった（統計学的有意差はなし）。剖検時（投与 5 時間後）には、胃液の増加により胃の膨満が認められた。セクレチン投与群では、膵液は増加したが、胃の状態は陰性対照群と同様であった。（参照 74）

④ ラット膵液量及び胃液量測定試験

ラット膵液量測定試験[12. (2)③]の結果、ピリベンカルブの経口投与により胃液が増加し、膵液の増加傾向も認められたため、ピリベンカルブが直接膵液を増加させるのか、胃液増加を介して膵液を増加させるのかを検討する試験が実施された。

SD ラット（一群雄 5 匹）にピリベンカルブ 40 mg/kg 体重を単回腹腔内投与する群、セクレチン 3 µg/kg 体重を 3 回皮下投与する群、及び陰性対照群の 3 群を設け、胃液量及び膵液量を測定した。

その結果、ピリベンカルブ投与群では胃液及び膵液量とも陰性対照群と同等であった。セクレチン投与群では膵液量が増加した。

ラット膵液量測定試験[12.(2)③]ではピリベンカルブの強制経口投与で胃液量が増加し、膵液量も増加傾向を示したが、腹腔内に投与した本試験では胃液及び膵液量が陰性対照群と同等であったことから、ピリベンカルブは胃の直接ばく露で胃液を増加させ、胃液を介して膵液を増加させるものと推察された。(参照 75)

⑤ ラット十二指腸病変と鉄欠乏との関係検討試験

SD ラット（一群雄 5 匹）を用いて、陰性対照、鉄欠乏食、鉄欠乏食+鉄剤補給[デキストラン鉄筋肉内投与（1 回/3 日）]、ピリベンカルブ混餌（5,000 ppm、2 週間投与）、ピリベンカルブ混餌+鉄剤補給の 5 群を設け、十二指腸の粘膜肥厚・拡張と鉄欠乏との関係を検討する試験が実施された。

ピリベンカルブ投与群では、体重増加抑制、摂餌量減少、RBC、Hb、Ht 及び血清鉄の減少、十二指腸腔拡張、肝肥大、十二指腸比重量増加、肝絶対及び比重量増加並びに十二指腸陰窩部上皮細胞増殖亢進（抗 Ki-67 抗体陽性細胞増加）が認められた。

ピリベンカルブ混餌+鉄剤補給群においても、ピリベンカルブ投与群と同様の変化が認められ、貧血も認められたが、その程度はピリベンカルブ投与群で認められた貧血より軽く、改善が認められた。十二指腸の重量増加及び病変は改善されていなかった。

鉄欠乏食群では、摂餌量減少、RBC、Hb、Ht、網赤血球百分率、平均網赤血球ヘモグロビン含量及び血清鉄減少、総鉄結合能及びトランスフェリン増加、十二指腸腔拡張（1 例）、十二指腸比重量増加並びに十二指腸陰窩部上皮細胞増殖亢進が認められた。

鉄欠乏食+鉄剤補給群では、摂餌量減少は認められたが、その他の血液学的所見、十二指腸重量変化及び十二指腸の病変は改善され、陰性対照群と同等であった。

本試験において、鉄剤補給により鉄欠乏食群の十二指腸病変が消失していたことから、生体内の鉄量の変化によって十二指腸の腔拡張が誘発されたと考えられた。ピリベンカルブ投与群でも軽度な貧血が認められたため、十二指腸への影響は鉄欠乏が関わっていることが示唆されたが、鉄剤補給でその病変の明確な改善が認められなかったことから、ピリベンカルブ投与による十二指腸への影響と鉄欠乏との関わりは大きくないものと考えられた。(参照 76)

⑥ 血中ガストリン濃度及び胃液分泌関連細胞の動態

SD ラット（一群雄 8 匹）にピリベンカルブ 3,200 ppm を 2 週間混餌投与し、血中ガストリン濃度及び胃液分泌に關与する胃壁細胞（腸クロム親和性様細胞）；

ECL 細胞、ガストリン産生細胞 ; G 細胞) への影響について検討された。なお、ガストリン濃度上昇の陽性対照としてプロトンポンプ阻害剤のオメプラゾール (40 mg/kg 体重/日、2 週間反復経口投与) が用いられた。

その結果、ピリベンカルブ投与群では十二指腸腔拡張が観察されたが、血中ガストリン濃度の上昇は認められず、腺胃の ECL 細胞及び G 細胞の動態にも変化は観察されなかった。一方、オメプラゾール投与群では、プロトンポンプ阻害剤の反復投与後に認められる特徴的な変化である血中ガストリン濃度の増加、腺胃部の ECL 細胞数及び G 細胞数に増加が観察された。

以上の結果より、ピリベンカルブの反復投与によって生じる十二指腸腔拡張は、ガストリンが関わる作用によって誘起されるものではないと考えられた。(参照 81)

⑦ 十二指腸病変に関する検討試験のまとめ

ラット及びマウスにピリベンカルブを 90 日間投与した試験の高用量群で、十二指腸の腔拡張及び貧血傾向が認められたが、4 週間の回復試験では消失し、かつ、慢性毒性試験や発がん性試験では認められなかった。軽度の貧血が観察されたことから、十二指腸の腔拡張の原因として鉄欠乏を推測し、鉄補給による検討試験が実施されたが、貧血傾向は改善されたものの、十二指腸病変の改善は認められなかった。よって、本病変と鉄欠乏の関わりは少ないと考えられた。ピリベンカルブの高用量経口投与により、ラットで胃液の持続的な分泌増加とこれに伴う膵液の分泌亢進が認められたことから、十二指腸病変は、膵液分泌亢進の結果、粘膜上皮に対して塩基性刺激が持続的にもたらされたことによるものと考えられたが、胃液の pH に変化はなく、これを裏付ける試験結果は得られなかった。また、胃液分泌の亢進はムスカリン受容体の関与したコリン作動性の作用ではないものと推察された。

一方、ピリベンカルブの腹腔内投与では、胃液及び膵液量の増加は認められず、消化管に直接ばく露することで胃液量及び膵液量を増加させたと考えられた。加えて、血中ガストリン濃度及び胃液分泌に関与する胃壁細胞への影響が調べられたが、血中ガストリン濃度及び腺胃の ECL 細胞及び G 細胞の動態に変化は観察されず、ピリベンカルブ投与で誘発される十二指腸腔拡張はガストリンに係わる作用によるものではないと考えられた。

また、ラットの慢性毒性 [8.(1)] 及び発がん性試験 [8.(3)] 並びにマウスの発がん性試験 [8.(4)] では、高用量群で小腸上部の重量増加又は増加傾向がみられたが、十二指腸に病理組織学的変化は認められなかった。

以上のことから、十二指腸の腔拡張発現及び小腸上部の重量増加の直接的要因を明確にさせることはできなかったが、本病変には胃液の増加に伴う膵液の持続的分泌亢進が関わっているものと考えられた。

Ⅲ. 安全性に係る試験の概要（代謝物、分解物、原体混在物）

1. 急性毒性試験等

（1）急性毒性試験（代謝物 B～H、aa 及び ad 並びに原体混在物-4、5、7～11）

代謝物 B～H、aa 及び ad 並びに原体混在物-4～5、7～11 のラットを用いた急性毒性試験（経口投与）が実施された。

結果は表 57 に示されている。（参照 22～35、109、115、116）

表 57 急性毒性試験概要

(経口投与、代謝物 B~H、aa 及び ad 並びに原体混在物 4、5、7~11) ^a

被験物質	動物種 性別・匹数	LD ₅₀ (mg/kg 体重)	観察された症状
		雌	
B ^b	SD ラット 雌 3 匹	>2,000	投与量：2,000 mg/kg 体重 症状及び死亡例なし
C ^c	SD ラット 雌 3 匹	300~2,000	投与量：300 及び 2,000 mg/kg 体重 2,000 mg/kg 体重で自発運動消失、 鼻汁、呼吸数減少、腹臥位、横臥位、 300 mg/kg 体重以上で自発運動低 下、流涙、流涎、不規則呼吸 2,000 mg/kg 体重で全例死亡
D ^c	SD ラット 雌 3 匹	300~2,000	投与量：300 及び 2,000 mg/kg 体重 2,000 mg/kg 体重で自発運動低下、 鼻汁、横臥位、赤色尿、不穏、300 mg/kg 体重以上で流涙、流涎、下痢、 粘液便 2,000 mg/kg 体重で全例死亡
E ^c	SD ラット 雌 3 匹	300~2,000	投与量：300 及び 2,000 mg/kg 体重 2,000 mg/kg 体重で自発運動低下、 流涙、流涎、立毛、鼻端の汚れ、300 mg/kg 体重以上で下痢、粘液便、軟 便 2,000 mg/kg 体重で全例死亡
F ^c	SD ラット 雌 3 匹	>2,000	投与量：2,000 mg/kg 体重 軟便、粘液便、薬物混入便、下腹部 の汚れ、下痢 死亡例なし
G ^b	SD ラット 雌 3 匹	300~2,000	投与量：300 及び 2,000 mg/kg 体重 2,000 mg/kg 体重で眼瞼下垂、呼吸 数減少、努力性呼吸、300 mg/kg 体 重以上で円背位、嗜眠、運動失調 2,000 mg/kg 体重で死亡例
H ^c	SD ラット 雌 3 匹	>2,000	投与量：2,000 mg/kg 体重 症状及び死亡例なし
aa ^f	SD ラット 雌 3 匹	>2,000	投与量：2,000 mg/kg 体重 鎮静 死亡例なし
ad ^f	SD ラット 雌 3 匹	>2,000	投与量：2,000 mg/kg 体重 症状及び死亡例なし
原体 混在物-4 ^c	SD ラット 雌 3 匹	>2,000	投与量：2,000 mg/kg 体重 粘液便、流涙、腹臥位、下腹部の汚 れ、振戦、不規則呼吸、自発運動の 消失、体温下降、呼吸数減少 2,000 mg/kg 体重で死亡例

被験物質	動物種 性別・匹数	LD ₅₀ (mg/kg 体重)	観察された症状
		雌	
原体 混在物-5 ^d	SD ラット 雌 3 匹	300~2,000	投与量：300 及び 2,000 mg/kg 体重 2,000 mg/kg 体重で呼吸数減少、自 発運動低下、鼻端の汚れ、腹臥位、 流涎、300 mg/kg 体重以上で閉眼、 不規則呼吸、痙攣、流涙、振戦、体 温低下、無便、自発運動消失、横臥 位、立毛、拒食、摂餌低下、緑色尿、 過敏、口周囲の汚れ、下腹部の汚れ 300 mg/kg 体重以上で死亡例
原体 混在物-7 ^c	SD ラット 雌 3 匹	>2,000	投与量：2,000 mg/kg 体重 軟便、下腹部の汚れ、体重減少 死亡例なし
原体 混在物-8 ^e	SD ラット 雌 3 匹	>2,000	投与量：2,000 mg/kg 体重 口周囲の汚れ、痙攣、浅速呼吸、横 臥位、流涎、軟便、粘液便、下腹部 の汚れ、鼻端の汚れ 2000 mg/kg 体重で死亡例
原体 混在物-9 ^b	SD ラット 雌 3 匹	>2,000	投与量：2,000 mg/kg 体重 症状及び死亡例なし
原体 混在物-10 ^c	SD ラット 雌 3 匹	>2,000	投与量：2,000 mg/kg 体重 軟便、粘液便、下痢、下腹部の汚れ、 死亡例なし
原体 混在物-11 ^d	SD ラット 雌 3 匹	>2,000	投与量：2,000 mg/kg 体重 薬物混入便 死亡例なし

a：毒性等級法による評価

b：溶媒はラッカセイ油

c：溶媒は 0.5% CMC-Na 水溶液

d：溶媒は 0.5% CMC-Na 及び 0.1% Tween80

e：溶媒は DMSO

f：溶媒は 0.5% CMC-Na 及び 0.2% Tween80

2. 亜急性毒性試験

(1) 21 日間亜急性毒性試験（代謝物 B、ラット）＜参考資料⁶＞

SD ラット（一群雌雄各 6 匹）を用いた混餌投与（代謝物 B：0、500、2,000 及び 5,000 ppm：平均検体摂取量は表 58 参照）による 21 日間亜急性毒性試験が実施された。

表 58 21 日間亜急性毒性試験（代謝物 B、ラット）の平均検体摂取量

投与群		500 ppm	2,000 ppm	5,000 ppm
平均検体摂取量 (mg/kg 体重/日)	雄	42.0	165	418
	雌	45.7	181	429

⁶ 投与期間がガイドラインよりも短いことから参考資料とした。

本試験において、5,000 ppm 投与群の雄で肝絶対及び比重量増加が認められ、雌ではいずれの投与群においても毒性所見は認められなかった。（参照 43）

（2）90 日間亜急性毒性試験（代謝物 B、ラット）

SD ラット（一群雌雄各 10 匹）を用いた混餌投与（代謝物 B：0、200、800 及び 3,200 ppm：平均検体摂取量は表 59 参照）による 90 日間亜急性毒性試験が実施された。

表 59 90 日間亜急性毒性試験（代謝物 B、ラット）の平均検体摂取量

投与群		200 ppm	800 ppm	3,200 ppm
平均検体摂取量 (mg/kg 体重/日)	雄	11.9	48.2	190
	雌	14.3	54.0	219

各投与群で認められた毒性所見は表 60 に示されている。

本試験において、3,200 ppm 投与群の雌雄で肝細胞肥大（雄はび慢性、雌は小葉中心性）等が認められたことから、無毒性量は雌雄で 800 ppm（雄：48.2 mg/kg 体重/日、雌：54.0 mg/kg 体重/日）であると考えられた。（参照 44）

表 60 90 日間亜急性毒性試験（代謝物 B、ラット）で認められた毒性所見

投与群	雄	雌
3,200 ppm	<ul style="list-style-type: none"> ・ Hb 及び Ht 減少 ・ GGT 及び T.Chol 増加 ・ TG 減少 ・ 肝比重量増加 ・ 甲状腺絶対及び比重量増加 ・ び慢性肝細胞肥大 ・ 脾褐色色素沈着減少 ・ 甲状腺ろ胞上皮細胞肥大 	<ul style="list-style-type: none"> ・ Hb 減少 ・ T.Chol 増加 ・ 肝及び甲状腺比重量増加 ・ 小葉中心性肝細胞肥大
800 ppm 以下	毒性所見なし	毒性所見なし

3. 遺伝毒性試験（代謝物 B～H、aa 及び ad 並びに原体混在物-4、5、7～11）

主に植物及び水中由来の代謝物 B の細菌を用いた復帰突然変異試験、CHL 細胞を用いた染色体異常試験、マウスを用いた小核試験並びに主に土壌及び水中由来の代謝物 C～H、家畜由来の代謝物 aa 及び ad 並びに原体混在物-4、5、7～11 の細菌を用いた復帰突然変異試験が実施された。

試験結果は表 61 に示されている。

代謝物 B の CHL 細胞を用いた染色体異常試験において、代謝活性下系存在下、6 時間処理において最高処理濃度である 170 µg/mL で構造的異常を有する細胞の出現頻度が軽度が増加したが、高用量まで試験されたマウスの骨髄細胞を用いた *in*

vivo 小核試験では陰性であったことから、生体にとって問題となる遺伝毒性はないものと考えられた。その他の代謝物及び原体混在物においては全て陰性であった。
(参照 2、55～70、109、117、118)

表 61 遺伝毒性試験概要

(代謝物 B~H、aa 及び ad 並びに原体混在物 4、5、7~11)

被験物質	試験		対象	処理濃度・投与量	結果
B	in vitro	復帰突然変異試験	<i>S. typhimurium</i> (TA98、TA100、 TA1535、TA1537 株) <i>E. coli</i> (WP2uvrA 株)	50~5,000 µg/プレート(+/-S9)	陰性
		染色体異常試験	チャイニーズハムスター肺(CHL)細胞	①14.1~56.5 µg/mL (-S9) 56.5~170 µg/mL (+S9) (6 時間処理) ②14.1~56.5 µg/mL (-S9) (24 時間処理) 28.3~170 µg/mL (+S9) (6 時間処理)	陽性 ¹⁾
	in vivo	小核試験	ICR マウス(骨髄細胞) (一群雄 7 匹)	250、500、1,000 mg/kg 体重 (単回経口投与)	陰性
C	in vitro	復帰突然変異試験	<i>S. typhimurium</i> (TA98、TA100、 TA1535、TA1537 株) <i>E. coli</i> (WP2uvrA 株)	313~5,000 µg/プレート(+/-S9)	陰性
D				313~5,000 µg/プレート(+/-S9)	陰性
E				313~5,000 µg/プレート(+/-S9)	陰性
F				313~5,000 µg/プレート(+/-S9)	陰性
G				156~5,000 µg/プレート(+/-S9)	陰性
H				313~5,000 µg/プレート(+/-S9)	陰性
aa				TA98、TA100 及び WP2uvrA 株 : 313~5,000 µg/プレート(+/-S9) TA1535 及び TA1537 : 313~5,000 µg/プレート(-S9) 156~5,000 µg/プレート(+S9)	陰性
ad				313~5,000 µg/プレート(+/-S9)	陰性
原体混在物-4				313~5,000 µg/プレート(+/-S9)	陰性
原体混在物-5				TA100 株 : 313~5,000 µg/プレート(-S9) 156~2,500 µg/プレート(+S9) TA98 株 : 78.1~1,250 µg/プレート(+/-S9) TA1537 株 : 156~2,500 µg/プレート(+/-S9) TA1535 及び WP2uvrA 株 : 156~2,500 µg/プレート(-S9) 313~5,000 µg/プレート(+S9)	陰性
原体混在物-7				313~5,000 µg/プレート (+/-S9)	陰性
原体混在物-8				313~5,000 µg/プレート(+/-S9)	陰性
原体混在物-9				313~5,000 µg/プレート(+/-S9)	陰性

被験物質	試験	対象	処理濃度・投与量	結果
原体 混在物-10			313～5,000 $\mu\text{g}/\text{プレート} (+/-\text{S9})$	陰性
原体 混在物 -11			TA100、TA1535 株及び WP2 <i>uvrA</i> 株 (+/-S9)、TA98 株(+S9) : 313～5,000 $\mu\text{g}/\text{プレート}$ TA98 株(-S9)及び TA1537 株(+/-S9) : 156～2,500 $\mu\text{g}/\text{プレート}$	陰性

注) +/-S9 : 代謝活性化系存在下及び非存在下

1) 代謝活性化系存在下、170 $\mu\text{g}/\text{mL}$ で構造的染色体異常を有する細胞数が増加した。

IV. 食品健康影響評価

参照に挙げた資料を用いて、農薬「ピリベンカルブ」の食品健康影響評価を実施した。第5版の改訂に当たっては、厚生労働省から、家畜代謝試験（ヤギ及びニワトリ）、作物残留試験（ブロッコリー）、畜産物残留試験（ウシ）、急性毒性試験（代謝物 aa 及び ad、ラット）、遺伝毒性試験（代謝物 aa 及び ad）の成績等が新たに提出された。

¹⁴C で標識したピリベンカルブのトマト、レタス等を用いた植物代謝試験の結果、いずれの植物においても、ピリベンカルブの処理部位以外への移行は僅かであった。残留放射能の主要成分は未変化のピリベンカルブ（32%TRR～92%TRR）及び代謝物 B（3.0%TRR～36%TRR）であった。

野菜、果物等を用いたピリベンカルブ及び代謝物 B を分析対象化合物とした作物残留試験の結果、ピリベンカルブ及び代謝物 B の最大残留値は、いずれも茶（茶葉、溶媒抽出）で認められ、ピリベンカルブは 19.0 mg/kg、代謝物 B は 9.76 mg/kg であった。

¹⁴C で標識したピリベンカルブ及び代謝物 B を用いた家畜代謝試験（ヤギ及びニワトリ）の結果、可食部における主要成分として、未変化のピリベンカルブのほか、ヤギで代謝物 G、J、L、N、P、X、aa 及び ad、ニワトリで代謝物 J、P 及び R が 10%TRR を超えて認められた。異性化によって生じる代謝物 B は認められなかった。

ピリベンカルブ及び代謝物 B、G、J、L、N、P、X、aa 及び ad を分析対象化合物とした畜産物残留試験（ウシ）の結果、代謝物 B、G、N 及び P はいずれの試料においても定量限界（0.01 µg/g）未満であり、ピリベンカルブの最大残留値は 0.011 µg/g（乳汁）、代謝物 J は 0.030 µg/g（肝臓）、L は 0.032 µg/g（腎臓）、X は 0.010 µg/g（肝臓）、aa は 0.022 µg/g（肝臓）、ad は 0.012 µg/g（肝臓）であった。

魚介類における最大推定残留値は 0.05 mg/kg であった。

¹⁴C で標識したピリベンカルブのラットを用いた動物体内動態試験の結果、低用量で経口投与されたピリベンカルブの吸収率は 91%～95%であり、投与 72 時間でほとんどの放射能が排泄され、主に胆汁を介して糞中に排泄された。消化管を除くと、臓器及び組織中残留放射能濃度は、T_{max} 付近では肝臓、膀胱及び腎臓で高かったが、経時的に減少し、特定の臓器及び組織への残留傾向は認められなかった。糞中における主要代謝物は J であった。

各種毒性試験結果から、ピリベンカルブ投与による影響は、主に肝臓（肝細胞肥大）及び十二指腸（腔拡張及び粘膜肥厚）に認められた。発がん性、繁殖能に対する影響及び生体において問題となる遺伝毒性は認められなかった。

発生毒性試験において、ウサギの胎児に低体重及び骨格変異（胸骨分節未骨化）が認められたが、この変異は骨化遅延であり、発育抑制に関する所見と考えられた。また、ラットでは胎児に影響は認められなかったことから総合的に判断して、本剤に催奇形性はないものと考えられた。

植物代謝試験において代謝物 B が、家畜代謝試験において代謝物 G、J、L、N、P、R、X、aa 及び ad がそれぞれ 10%TRR を超えて認められた。これらの代謝物のうち、代謝物 B はラットでは認められず、作物残留試験において、親化合物の 10 分の 1 から同量程度の残留が認められ、また、急性経口毒性試験、亜急性毒性試験及び遺伝毒性試験の結果、その毒性は親化合物と同等であると考えられた。代謝物 J、L、N、P 及び R はいずれもラットにおいても認められた。代謝物 G、X、aa 及び ad はラットにおいて認められなかったが、畜産物残留試験の結果から、予想飼料最大負荷量における残留値は僅かと考えられた。代謝物 G の急性経口毒性はピリベンカルブと同等、aa 及び ad の急性経口毒性はピリベンカルブより弱く、遺伝毒性試験の結果はいずれも陰性であった。

これらのことから、農産物中のばく露評価対象物質をピリベンカルブ及び代謝物 B、畜産物及び魚介類中のばく露評価対象物質をピリベンカルブ（親化合物のみ）と設定した。

各試験における無毒性量等は表 62 に、単回経口投与等により生ずる可能性のある毒性影響等は表 63 に示されている。

食品安全委員会農薬第三専門調査会は、各試験で得られた無毒性量のうち最小値は、ラットを用いた 1 年間慢性毒性試験の 3.97 mg/kg 体重/日であったことから、これを根拠として、安全係数 100 で除した 0.039 mg/kg 体重/日を許容一日摂取量（ADI）と設定した。

また、ピリベンカルブの単回経口投与等により生ずる可能性のある毒性影響に対する無毒性量のうち最小値は、マウスを用いた一般薬理試験の 113 mg/kg 体重であったことから、これを根拠として、安全係数 100 で除した 1.1 mg/kg 体重を急性参照用量（ARfD）と設定した。

ADI	0.039 mg/kg 体重/日
(ADI 設定根拠資料)	慢性毒性試験
(動物種)	ラット
(期間)	1 年間
(投与方法)	混餌
(無毒性量)	3.97 mg/kg 体重/日
(安全係数)	100
ARfD	1.1 mg/kg 体重
(ARfD 設定根拠資料)	一般薬理試験
(動物種)	マウス
(期間)	単回
(投与方法)	強制経口
(無毒性量)	113 mg/kg 体重

(安全係数)

100

表 62 各試験における無毒性量等

動物種	試験	投与量 (mg/kg 体重/日)	無毒性量 (mg/kg 体重/日)	最小毒性量 (mg/kg 体重/日)	備考 ¹⁾
ラット	90 日間 亜急性 毒性試験	0、200、800、 3,200 ppm	雄：45.9 雌：53.3	雄：184 雌：201	雌雄：肝絶対及び比重量増加等
		雄：0、11.6、45.9、 184 雌：0、13.4、53.3、 201			
	1 年間 慢性毒性 試験	0、100、500、 2,500 ppm	雄：3.97 雌：25.5	雄：19.8 雌：130	雄：び慢性肝細胞脂肪化 雌：体重増加抑制、小葉中心性肝細胞肥大等
		雄：0、3.97、19.8、 103 雌：0、5.23、25.5、 130			
	2 年間 発がん性 試験	0、100、500、 2,500 ppm	雄：18.1 雌：21.7	雄：90.0 雌：115	雌雄：体重増加抑制、 肝細胞肥大(雄はび慢性、雌は小葉中心性) 等 (発がん性は認められない)
		雄：0、3.52、18.1、 90.0 雌：0、4.34、21.7、 115			
2 世代 繁殖試験	0、120、600、 3,000 ppm	親動物及び児動物 P 雄：8.2 P 雌：9.4 F ₁ 雄：9.8 F ₁ 雌：10.9	親動物及び児動物 P 雄：41.0 P 雌：47.5 F ₁ 雄：49.7 F ₁ 雌：54.7	親動物及び児動物：肝絶対及び比重量増加等 (繁殖能に対する影響は認められない)	
	P 雄：0、8.2、 41.0、204 P 雌：0、9.4、 47.5、228 F ₁ 雄：0、9.8、49.7、 252 F ₁ 雌：0、10.9、 54.7、276				
	発生毒性 試験	0、30、100、300	母動物：100 胎児：300	母動物：300 胎児：—	母動物：体重増加抑制等 胎児：毒性所見なし (催奇形性は認められない)
マウス	90 日間 亜急性 毒性試験	0、100、600、 3,600 ppm	雄：13.3 雌：15.0	雄：76.8 雌：90.8	雌雄：肝比重量増加、 肝細胞肥大等
		雄：0、13.3、76.8、 463 雌：0、15.0、90.8、 531			

動物種	試験	投与量 (mg/kg 体重/日)	無毒性量 (mg/kg 体重/日)	最小毒性量 (mg/kg 体重/日)	備考 ¹⁾
	18 か月 間発がん 性試験	0、100、300、 1,000 ppm ----- 雄:0、10.5、32.9、 111 雌:0、10.3、30.1、 105	雄: 10.5 雌: 30.1	雄: 32.9 雌: 105	雄: 体重増加抑制 雌: 小葉中心性肝細胞 肥大等 (発がん性は認められ ない)
ウサギ	発生毒性 試験	0、15、40、100	母動物: 40 胎児: 40	母動物: 100 胎児: 100	母動物: 早産、体重増 加抑制等 胎児: 低体重、胸骨分 節未骨化の発生頻度 増加等 (催奇形性は認められ ない)
イヌ	90 日間 亜急性 毒性試験	0、10、30、90	雄: 10 雌: 10	雄: 30 雌: 30	雌雄: 嘔吐、軟便等
	1 年間 慢性毒性 試験	0、5、17.5、60	雄: 5 雌: 5	雄: 17.5 雌: 17.5	雌雄: 嘔吐及び軟便
ADI			NOAEL: 3.97 SF: 100 ADI: 0.039		
ADI 設定根拠資料			ラット 1 年間慢性毒性試験		

—: 最小毒性量は設定できなかった。

ADI: 許容一日摂取量 SF: 安全係数 NOAEL: 無毒性量

¹⁾ 備考に最小毒性量で認められた所見の概要を示す。

表 63 ピリベンカルブの単回経口投与等により生ずる可能性のある毒性影響等

動物種	試験	投与量 (mg/kg 体重)	無毒性量及び急性参照用量設定に関連するエンドポイント ¹⁾ (mg/kg 体重)
ラット	一般薬理試験	雄：0、50、150、450	雄：150 雄：体温低下
	急性毒性試験	雌：300、2,000	雌：300 雌：円背位、下痢等
マウス	一般薬理試験	雌雄：0、56.3、113、225、450、900、1,800	雌雄：113 雌雄：正向反射低下、異常歩行等
ARfD			NOAEL：113 SF：100 ARfD：1.1
ARfD 設定根拠資料			マウス一般薬理試験

¹⁾：最小毒性量で認められた主な毒性所見を記した。

NOAEL：無毒性量 ARfD：急性参照用量 SF：安全係数

<別紙 1 : 代謝物/分解物/原体混在物略称>

記号	略称	化学名
B	KIE-9749	methyl {2-chloro-5-[(<i>Z</i>)-1-(6-methyl-2-pyridinylmethoxyimino)ethyl]benzyl}carbamate
C	M-4	6-methyl-2-pyridinemethanol
D	M-5	6-methyl-2-pyridinecarboxaldehyde
E	M-6	6-methyl-2-picolinic acid
F	M-7	methyl (<i>E</i>)- <i>N</i> {2-chloro-5-[1-(6-hydroxymethyl-2-pyridinylmethoxyimino)ethyl]benzyl}carbamate
G	M-9	methyl <i>N</i> (5-acetyl-2-chlorobenzyl)carbamate
H	M-10	methyl (<i>E</i>)- <i>N</i> {2-chloro-5-[1-(hydroxyimino)ethyl]benzyl}carbamate
I	M-11	methyl (<i>E</i>)- <i>N</i> {2-chloro-5-[1-(6-methyl-1-oxy-2-pyridinylmethoxyimino)ethyl]benzyl}carbamate
J	M-12	6-{[1-(4-chloro-3-methoxycarbonylaminoethyl)phenyl]-[(<i>E</i>)-ethylideneaminooxymethyl]}pyridine-2-carboxylic acid
K	M-16	methyl (<i>E</i>)- <i>N</i> {2-chloro-5-[1-(3-hydroxy-6-methyl-2-pyridinylmethoxyimino)ethyl]benzyl}carbamate
L	M-17	6-methylpyridine-2-carbonylaminoacetic acid
M	M-18	6-[1-(4-chloro-3-hydroxymethylphenyl)-(<i>E</i>)-ethylideneaminooxymethyl]pyridine-2-carboxylic acid
N	M-20	6-[1-(3-carboxy-4-chlorophenyl)-(<i>E</i>)-ethylideneaminooxymethyl]pyridine-2-carboxylic acid
O	M-21	methyl <i>N</i> [2-chloro-5-(1-hydroxyethyl)benzyl]carbamate
P	M-22	2-chloro-5-{1-[(<i>E</i>)-6-methyl-2-pyridinylmethoxyimino]ethyl}benzoic acid
Q	M-24	propan-2-one <i>O</i> -(6-methylpyridin-2-yl)methyl oxime
R	ヒドロキシ ピリベンカルブ	水酸基の結合位置不明のため化学名不明
S	ジヒドロキシ ピリベンカルブ	水酸基の結合位置不明のため化学名不明
U	M-10 グルクロン酸 抱合体	抱合体のため化学名不明
V	ヒドロキシ M-14 グ ルクロン酸抱合体	抱合体のため化学名不明
W	ヒドロキシ M-22	水酸基の結合位置不明のため化学名不明
X	M-3	1-[3-(aminomethyl)-4-chlorophenyl]ethan-1-one hydrochloride
Y	M-25	(<i>Z</i>)-6-[1-(3-carboxy-4-chlorophenyl)ethylidene]aminooxymethyl]pyridine-2-carboxylic acid
Z	M-26	(<i>Z</i>)-6-[[1-[4-chloro-3-(hydroxymethylphenyl)ethylidene]aminooxymethyl]pyridine-2-carboxylic acid
aa	M-28	(<i>Z</i>)-6-({1-[4-chloro-3-(methoxycarbonylaminoethyl)phenyl]ethylidene}aminooxymethyl)pyridine-2-carboxylic acid

記号	略称	化学名
ab	M-29	methyl{2-chloro-5-[(<i>Z</i>)-1-(6-hydroxymethyl-2-pyridinylmethoxyimino)ethyl]benzyl}carbamate
ac	M-30	2-chloro-5-[(<i>Z</i>)-1-(6-hydroxymethyl-2-pyridinylmethoxyimino)ethyl]benzoic acid
ad	M-31	(<i>E</i>)-6-({1-[3-(aminomethyl)-4-chlorophenyl]ethylidene}aminooxymethyl)pyridine-2-carboxylic acid
ae	M-32	(<i>Z</i>)-6-({1-[3-(aminomethyl)-4-chlorophenyl]ethylidene}aminooxymethyl)pyridine-2-carboxylic acid
af	ヒドロキシ M-12	水酸基の結合位置不明のため化学名不明
原体混在物-4	—	—
原体混在物-5	—	—
原体混在物-7	—	—
原体混在物-8	—	—
原体混在物-9	—	—
原体混在物-10	—	—
原体混在物-11	—	—

<別紙2：検査値等略称>

略称	名称
ACh	アセチルコリン
A/G 比	アルブミン/グロブリン比
ai	有効成分量 (active ingredient)
Alb	アルブミン
ALT	アラニンアミノトランスフェラーゼ [=グルタミン酸ピルビン酸トランスアミナーゼ (GPT)]
BUN	血液尿素窒素
ChE	コリンエステラーゼ
C _{max}	最高濃度
CMC	カルボキシメチルセルロース
CYP	チトクローム P450
ECOD	エトキシマリン <i>O</i> -脱アルキル活性
FAOS	シアン非感受性アシル CoA 酸化酵素系活性
GGT	γ-グルタミルトランスフェラーゼ [=γ-グルタミルトランスぺプチターゼ (γ-GTP)]
Hb	ヘモグロビン (血色素量)
Ht	ヘマトクリット値
LC ₅₀	半数致死濃度
LD ₅₀	半数致死量
MCH	平均赤血球血色素量
MCHC	平均赤血球血色素濃度
MCV	平均赤血球容積
P450	チトクローム P450
PCNA	増殖性細胞核抗原
PHI	最終使用から収穫までの日数
PROD	ペントキシリゾルフィン <i>O</i> -脱アルキル活性
RBC	赤血球数
T _{1/2}	消失半減期
TAR	総投与 (処理) 放射能
TG	トリグリセリド
T.Chol	総コレステロール
T _{max}	最高濃度到達時間
TRR	総残留放射能

<別紙3：作物残留試験成績>

作物名 [栽培形態] (分析部位) 実施年度	試験 ほ場数	使用量 (gai/ha)	回数 (回)	PHI (日)	残留値 (mg/kg)									
					公的分析機関					社内分析機関				
					ピリベンカルブ		B		合計値*	ピリベンカルブ		B		合計値*
					最高値	平均値	最高値	平均値	平均値	最高値	平均値	最高値	平均値	平均値
水稲 [露地] (玄米) 2011年度	1	300 ^{WDG}	1	7 ^a 28 ^a 43 88	/	/	/	/	/	0.03 0.02 <0.01 <0.01	0.03 0.02 <0.01 <0.01	0.02 <0.01 <0.01 <0.01	0.02 <0.01 <0.01 <0.01	0.05 0.03 <0.02 <0.02
	1	300 ^{WDG}	1	7 ^a 28 ^a 44 90	/	/	/	/	/	0.01 0.02 0.01 <0.01	0.01 0.02 0.01 <0.01	<0.01 0.01 <0.01 <0.01	<0.01 0.01 <0.01 <0.01	0.02 0.03 0.02 <0.02
水稲 [露地] (もみ米) 2011年度	1	300 ^{WDG}	1	7 ^a 28 ^a 43 88	/	/	/	/	/	0.40 0.27 0.02 <0.01	0.40 0.26 0.02 <0.01	0.38 0.24 0.02 <0.01	0.38 0.24 0.02 <0.01	0.78 0.50 0.04 <0.02
	1	300 ^{WDG}	1	7 ^a 28 ^a 44 90	/	/	/	/	/	0.43 0.39 0.14 <0.01	0.42 0.38 0.14 <0.01	0.48 0.31 0.14 <0.01	0.48 0.30 0.14 <0.01	0.90 0.68 0.28 <0.02
水稲 [露地] (稲わら) 2011年度	1	300 ^{WDG}	1	7 ^a 28 ^a 43 88	/	/	/	/	/	2.48 0.27 0.13 0.08	2.42 0.26 0.13 0.08	1.76 0.08 <0.05 <0.05	1.76 0.08 <0.05 <0.05	4.18 0.34 0.18 0.13
	1	300 ^{WDG}	1	7 ^a 28 ^a 44 90	/	/	/	/	/	1.94 0.24 0.13 <0.05	1.93 0.24 0.12 <0.05	0.83 0.14 <0.05 <0.05	0.82 0.14 <0.05 <0.05	2.75 0.38 0.17 <0.10
小麦 [露地] (玄麦) 2010年度	1	300 ^{WDG}	3	14 21 28	0.13 0.05 0.01	0.13 0.05 0.01	0.05 0.02 <0.01	0.05 0.02 <0.01	0.18 0.07 0.02	0.10 0.04 0.01	0.10 0.04 0.01	0.04 0.02 <0.01	0.04 0.02 <0.01	0.14 0.06 0.02
	1	288 ^{WDG}	3	14 21 28	0.16 0.09 0.03	0.16 0.09 0.03	0.05 0.03 <0.01	0.05 0.03 <0.01	0.21 0.12 0.04	0.17 0.08 0.04	0.16 0.08 0.04	0.06 0.03 0.01	0.06 0.02 0.01	0.22 0.10 0.05
だいでず [露地] (乾燥子実) 2006年度	1	600 ^{WDG}	3	7 14 21	0.03 0.01 0.02	0.02 0.01 0.02	0.02 0.01 0.01	0.02 0.01 0.01	0.04 0.02 0.03	0.03 0.01 0.03	0.02 0.01 0.02	0.03 0.01 0.03	0.02 0.01 0.02	0.04 0.02 0.04
	1	600 ^{WDG}	3	7 14 21	0.18 0.07 0.02	0.18 0.07 0.02	0.06 0.02 <0.01	0.06 0.02 <0.01	0.24 0.09 0.03	0.15 0.07 0.02	0.12 0.04 0.02	0.04 0.02 <0.01	0.02 0.02 <0.01	0.14 0.06 0.03

作物名 [栽培形態] (分析部位) 実施年度	試験 ほ場数	使用量 (gai/ha)	回数 (回)	PHI (日)	残留値 (mg/kg)									
					公的分析機関					社内分析機関				
					ピリベンカルブ		B		合計値*	ピリベンカルブ		B		合計値*
					最高値	平均値	最高値	平均値	平均値	最高値	平均値	最高値	平均値	平均値
だいず [露地] (乾燥子実) 2009年度	1	355 ^{SC}	3	7 14 21	/	/	/	/	/	<0.01	<0.01	<0.01	<0.01	<0.02
	1	352 ^{SC}	3	7 14 21	/	/	/	/	/	<0.01	<0.01	<0.01	<0.01	<0.02
だいず [露地] (乾燥子実) 2015年度	1	338 ^{SC}	3	7 14 21	/	/	/	/	/	<0.01	<0.01	<0.01	<0.01	<0.02
	1	374 ^{SC}	3	7 14 21	/	/	/	/	/	<0.01	<0.01	<0.01	<0.01	<0.02
	1	346 ^{SC}	3	7 14 21	/	/	/	/	/	<0.01	<0.01	<0.01	<0.01	<0.02
	1	374 ^{SC}	3	7 14 21	/	/	/	/	/	0.02	0.02	0.01	0.01	0.03
だいず [露地] (乾燥子実) 2012年度	1	93.5 ^{SC} (無人ヘリ散布)	3	7 14 22	/	/	/	/	/	<0.01	<0.01	<0.01	<0.01	<0.02
	1		3	7 14 21	/	/	/	/	/	0.01	0.01	<0.01	<0.01	0.02
だいず [露地] (乾燥子実) 2016年度	1	93.5 ^{SC} - 103 ^{SC} (無人ヘリ散布)	3	7 14 21	<0.01 <0.01 <0.01	<0.01 <0.01 <0.01	<0.01 <0.01 <0.01	<0.01 <0.01 <0.01	<0.02 <0.02 <0.02	/	/	/	/	/
あずき [露地] (乾燥子実) 2006年度	1	600 ^{WDG}	3	7 14 21	0.10 0.08 0.08	0.10 0.08 0.08	0.02 0.01 0.02	0.02 0.01 0.02	0.12 0.09 0.10	0.11 0.09 0.06	0.10 0.09 0.06	0.03 0.01 0.01	0.02 0.01 0.01	0.12 0.10 0.07
	1	240 ^{WDG}	3	7 14 21	0.22 0.11 0.09	0.22 0.10 0.09	0.10 0.06 0.05	0.10 0.06 0.05	0.32 0.16 0.14	0.18 0.12 0.09	0.17 0.12 0.08	0.09 0.07 0.06	0.08 0.07 0.06	0.25 0.19 0.14

作物名 [栽培形態] (分析部位) 実施年度	試験 ほ場数	使用量 (gai/ha)	回数 (回)	PHI (日)	残留値 (mg/kg)									
					公的分析機関					社内分析機関				
					ピリベンカルブ		B		合計値*	ピリベンカルブ		B		合計値*
					最高値	平均値	最高値	平均値	平均値	最高値	平均値	最高値	平均値	平均値
いんげんまめ [露地] (乾燥子実) 2006年度	1	600 ^{WDG}	3	7 14 21	0.35 0.04 <0.01	0.34 0.04 <0.01	0.35 0.04 <0.01	0.35 0.04 <0.01	0.69 0.08 <0.02	0.25 0.02 <0.01	0.25 0.02 <0.01	0.24 0.02 <0.01	0.24 0.02 <0.01	0.49 0.04 <0.02
	1	600 ^{WDG}	3	7 14 21	0.16 0.21 0.16	0.16 0.21 0.16	0.01 <0.01 <0.01	0.01 <0.01 <0.01	0.17 0.22 0.17	0.21 0.23 0.16	0.21 0.22 0.16	<0.01 <0.01 <0.01	<0.01 <0.01 <0.01	0.22 0.23 0.17
はくさい [露地] (茎葉) 2011年度	1	267 ^{WDG}	3	3 7 14	/	/	/	/	/	0.85 0.19 0.05	0.82 0.18 0.05	0.43 0.10 0.01	0.42 0.08 0.01	1.24 0.26 0.06
	1	333 ^{WDG}	3	3 7 14	/	/	/	/	/	3.23 2.00 0.29	3.17 2.00 0.29	0.64 0.35 0.02	0.64 0.34 0.02	3.81 2.34 0.31
キャベツ [露地] (茎葉) 2006、2007 年度	1	400 ^{WDG}	3	3 7 14 21	0.02 0.01 <0.01 <0.01	0.02 0.01 <0.01 <0.01	<0.01 <0.01 <0.01 <0.01	<0.01 <0.01 <0.01 <0.01	0.03 0.02 <0.02 <0.02	0.02 <0.01 <0.01 <0.01	0.02 <0.01 <0.01 <0.01	<0.01 <0.01 <0.01 <0.01	<0.01 <0.01 <0.01 <0.01	0.03 <0.02 <0.02 <0.02
	1	400 ^{WDG}	3	3 7 14 21	0.57 0.18 0.10 0.03	0.57 0.18 0.10 0.02	0.16 0.05 0.03 0.01	0.16 0.05 0.03 0.01	0.73 0.23 0.13 0.03	0.25 0.13 0.07 0.02	0.25 0.12 0.06 0.02	0.11 0.03 <0.01 <0.01	0.11 0.03 <0.01 <0.01	0.36 0.15 0.07 0.03
ブロッコリー [露地] (花蕾) 2011年度	1	267 ^{WDG}	3	3 7 14	/	/	/	/	/	0.44 0.27 0.01	0.44 0.26 0.01	0.15 0.08 <0.01	0.14 0.08 <0.01	0.58 0.34 0.02
	1	373 ^{WDG}	3	3 7 14	/	/	/	/	/	0.75 0.35 0.02	0.74 0.34 0.02	0.18 0.11 <0.01	0.18 0.11 <0.01	0.92 0.45 0.03
ブロッコリー [露地] (花蕾) 2020年度	1	305 ^{WDG}	3	3 7 14	0.98 0.64 0.29	0.98 0.61 0.28	0.19 0.13 0.07	0.18 0.12 0.07	1.16 0.73 0.35	/	/	/	/	/

作物名 栽培形態 (分析部位) 実施年度	試験 ほ場数	使用量 (gai/ha)	回数 (回)	PHI (日)	残留値 (mg/kg)									
					公的分析機関					社内分析機関				
					ピリベンカルブ		B		合計値*	ピリベンカルブ		B		合計値*
					最高値	平均値	最高値	平均値	平均値	最高値	平均値	最高値	平均値	平均値
レタス [施設] (茎葉) 2005年度	1	600 ^{WDG}	3	1 ^a	12.3	12.2	0.40	0.40	12.6	15.0	14.6	0.29	0.29	14.9
				3	7.83	7.81	0.33	0.33	8.14	8.29	7.98	0.18	0.18	8.16
				7	7.53	7.52	0.49	0.48	8.00	5.05	5.04	0.16	0.16	5.20
	1	400 ^{WDG}	3	1 ^a	2.31	2.30	0.26	0.26	2.56	1.13	1.10	0.08	0.08	1.18
				3	1.07	1.07	0.23	0.22	1.29	0.97	0.97	0.15	0.15	1.12
				7	0.89	0.88	0.28	0.28	1.16	0.82	0.82	0.22	0.22	1.04
レタス [施設] (茎葉) 2006年度	1	600 ^{WDG}	3	3	8.05	8.04	0.26	0.26	8.30	6.99	6.88	0.28	0.28	7.14
				7	5.74	5.73	0.27	0.27	6.00	1.36	1.34	0.06	0.06	1.40
				14	2.54	2.53	0.18	0.18	2.71	0.21	0.20	<0.01	<0.01	0.21
	1	200~400 ^{WDG}	3	21	0.47	0.47	0.03	0.03	0.50	0.17	0.16	<0.01	<0.01	0.17
				3	1.35	1.35	0.96	0.96	2.31	0.02	0.02	<0.01	<0.01	0.03
				7	0.12	0.12	0.08	0.08	0.20	<0.01	<0.01	<0.01	<0.01	<0.02
1	200~400 ^{WDG}	3	14	0.09	0.09	0.06	0.06	0.15	<0.01	<0.01	<0.01	<0.01	<0.02	
			21	0.02	0.02	0.02	0.02	0.04	<0.01	<0.01	<0.01	<0.01	<0.02	
リーフレタス [施設] (茎葉) 2005年度	1	500~600 ^{WDG}	3	1 ^a	15.2	15.1	5.51	5.46	20.6					
				3 ^a	13.6	13.4	5.58	5.50	18.9					
				7 ^a	1.22	1.20	0.35	0.34	1.54					
	1	600 ^{WDG}	3	1 ^a	23.9	23.6	6.35	6.26	29.9					
				3 ^a	16.4	16.2	6.79	6.72	23.0					
				7 ^a	4.85	4.84	1.52	1.52	6.36					
リーフレタス [施設] (茎葉) 2007年度	1	600 ^{WDG}	3	3 ^a						12.6	11.6	1.12	1.02	12.6
				7 ^a						7.47	6.84	0.58	0.50	7.34
				14						0.81	0.76	0.09	0.09	0.85
				21						0.07	0.06	<0.01	<0.01	0.07
リーフレタス [施設] (茎葉) 2006年度	1	600 ^{WDG}	3	3 ^a						29.5	29.2	9.12	9.02	38.2
				7 ^a						21.0	20.0	8.09	7.71	27.7
				14						9.85	9.67	4.25	4.20	13.9
				21						4.67	4.65	2.02	1.98	6.63
サラダ菜 [施設] (茎葉) 2005年度	1	300 ^{WDG}	3	1 ^a	23.8	23.6	6.65	6.60	30.2					
				3 ^a	16.0	15.9	5.03	4.98	20.9					
				7 ^a	11.3	11.2	3.74	3.72	14.9					

作物名 [栽培形態] (分析部位) 実施年度	試験 ほ場数	使用量 (gai/ha)	回数 (回)	PHI (日)	残留値 (mg/kg)									
					公的分析機関					社内分析機関				
					ピリベンカルブ		B		合計値*	ピリベンカルブ		B		合計値*
					最高値	平均値	最高値	平均値	平均値	最高値	平均値	最高値	平均値	平均値
サラダ菜 [施設] (茎葉) 2006年度	1	600 WDG	3	1 ^a 3 ^a 7 ^a	10.4 4.60 2.94	10.4 4.53 2.89	2.41 1.95 1.15	2.40 1.93 1.14	12.8 6.46 4.03	/	/	/	/	/
サラダ菜 [施設] (茎葉) 2006年度	1	600 WDG	3	3 ^a 7 ^a 14 21	/	/	/	/	/	21.8 12.6 6.17 2.85	21.0 12.5 6.01 2.81	5.23 4.05 2.37 1.31	5.10 3.94 2.26 1.26	26.1 16.4 8.27 4.07
	1	60~300 WDG	3	3 ^a 7 ^a 14 21	/	/	/	/	/	15.7 11.0 3.69 0.29	15.5 10.8 3.42 0.28	3.31 3.39 1.29 0.16	3.22 3.39 1.22 0.15	18.7 14.2 4.64 0.43
茎ちしゃ [施設] (茎葉) 2018年度	1	267 WDG	2	1 3 7	/	/	/	/	/	1.93 1.01 0.69	1.93 1.00 0.67	0.06 0.08 0.10	0.06 0.08 0.10	1.99 1.08 0.77
	1	267 WDG	2	1 3 7	/	/	/	/	/	1.55 1.00 0.44	1.55 1.00 0.44	0.03 0.07 0.03	0.03 0.07 0.03	1.58 1.07 0.47
たまねぎ [露地] (鱗茎) 2007年度	2	400 WDG	5	1 3 7	<0.01 <0.01 <0.01	<0.01 <0.01 <0.01	<0.01 <0.01 <0.01	<0.01 <0.01 <0.01	<0.02 <0.02 <0.02	<0.01 <0.01 <0.01	<0.01 <0.01 <0.01	<0.01 <0.01 <0.01	<0.01 <0.01 <0.01	<0.02 <0.02 <0.02
葉ねぎ [施設] (茎葉) 2010年度	1	267 WDG	3	7 14 21	0.52 0.20 0.08	0.51 0.20 0.08	0.31 0.16 0.05	0.30 0.16 0.05	0.81 0.36 0.13	0.23 0.19 0.05	0.22 0.18 0.05	0.19 0.16 0.04	0.18 0.16 0.04	0.40 0.34 0.09
根深ねぎ [露地] (茎葉) 2009年度	1	267 WDG	3	7 14 21	0.03 0.02 0.01	0.03 0.02 0.01	0.04 0.03 0.02	0.04 0.03 0.02	0.07 0.05 0.03	0.04 0.02 0.01	0.04 0.02 0.01	0.04 0.03 0.02	0.04 0.02 0.02	0.08 0.04 0.03

作物名 [栽培形態] (分析部位) 実施年度	試験 ほ場数	使用量 (gai/ha)	回数 (回)	PHI (日)	残留値 (mg/kg)									
					公的分析機関					社内分析機関				
					ピリベンカルブ		B		合計値*	ピリベンカルブ		B		合計値*
					最高値	平均値	最高値	平均値	平均値	最高値	平均値	最高値	平均値	平均値
にんにく [露地] (塊茎) 2014年度	1	400 WDG	3	7	<0.01	<0.01	<0.01	<0.01	<0.02					
				14	<0.01	<0.01	<0.01	<0.01	<0.02					
				21	<0.01	<0.01	<0.01	<0.01	<0.02					
	1	240 WDG	3	45	<0.01	<0.01	<0.01	<0.01	<0.02					
				7	<0.01	<0.01	<0.01	<0.01	<0.02					
				14	<0.01	<0.01	<0.01	<0.01	<0.02					
にら [施設] (可食部) 2011年度	1	373 WDG	3	1						3.00	2.95	0.69	0.68	3.63
				3						1.85	1.82	0.69	0.68	2.50
				7						1.34	1.32	0.81	0.78	2.10
	1	197 WDG	3	1						5.21	5.14	0.89	0.84	5.98
				3						4.09	3.95	1.39	1.35	5.30
				7						3.17	3.04	1.49	1.46	4.50
アスパラガス [施設] (茎) 2009年度	1	400 WDG	3	1						0.16	0.16	<0.01	<0.01	0.17
				3						0.04	0.04	<0.01	<0.01	0.05
				7						<0.01	<0.01	<0.01	<0.01	<0.02
	1	371 WDG	3	1						0.07	0.07	0.01	0.01	0.08
				3						<0.01	<0.01	<0.01	<0.01	<0.02
				7						<0.01	<0.01	<0.01	<0.01	<0.02
にんじん [露地] (根部) 2009年度	1	235 WDG	3	3	0.06	0.06	0.03	0.02	0.08					
				7	0.05	0.05	0.03	0.03	0.08					
				14	0.07	0.06	0.03	0.03	0.09					
	1	237 WDG	3	3	0.03	0.03	<0.01	<0.01	0.04					
				7	0.06	0.06	<0.01	<0.01	0.07					
				14	0.04	0.04	<0.01	<0.01	0.05					
にんじん [露地] (根部) 2013年度	1	240 WDG	3	3	0.26	0.26	0.02	0.02	0.28					
				7	0.17	0.17	0.01	0.01	0.18					
				14	0.17	0.17	<0.01	<0.01	0.18					
	1	240 WDG	3	21	0.14	0.14	<0.01	<0.01	0.15					
				28	0.13	0.13	<0.01	<0.01	0.14					
				3	0.02	0.02	<0.01	<0.01	0.03					
1	240 WDG	3	7	0.03	0.03	<0.01	<0.01	0.04						
			14	0.02	0.02	<0.01	<0.01	0.03						
			21	0.03	0.03	<0.01	<0.01	0.04						
			28	0.03	0.03	<0.01	<0.01	0.04						
			28	0.04	0.04	<0.01	<0.01	0.05						

作物名 [栽培形態] (分析部位) 実施年度	試験 ほ場数	使用量 (gai/ha)	回数 (回)	PHI (日)	残留値 (mg/kg)									
					公的分析機関					社内分析機関				
					ピリベンカルブ		B		合計値*	ピリベンカルブ		B		合計値*
					最高値	平均値	最高値	平均値	平均値	最高値	平均値	最高値	平均値	平均値
ミニトマト [施設] (果実) 2004年度	1	400 WDG	3	1	0.37	0.37	0.03	0.03	0.40	0.44	0.42	0.04	0.04	0.46
				3	0.34	0.34	0.03	0.03	0.37	0.40	0.38	0.05	0.04	0.42
				7	0.32	0.32	0.04	0.04	0.36	0.36	0.35	0.06	0.06	0.41
ミニトマト [施設] (果実) 2005年度	1	540 WDG	3	1	1.16	1.16	0.17	0.16	1.32	1.21	1.19	0.11	0.11	1.30
				3	1.00	1.00	0.18	0.18	1.18	1.02	1.01	0.18	0.18	1.19
				7	0.52	0.52	0.11	0.10	0.62	0.60	0.58	0.11	0.10	0.68
ピーマン [施設] (果実) 2012年度	1	222 WDG	3	1						0.45	0.43	0.05	0.05	0.49
				3						0.28	0.28	0.04	0.04	0.32
				7						0.17	0.16	0.03	0.03	0.19
ピーマン [施設] (果実) 2012年度	1	250 WDG	3	1						0.30	0.30	0.08	0.08	0.38
				3						0.26	0.25	0.09	0.08	0.33
				7						0.11	0.11	0.05	0.05	0.16
ピーマン [施設] (果実) 2014年度	1	226 WDG	3	1						0.75	0.72	0.08	0.08	0.80
				3						0.60	0.58	0.09	0.08	0.66
				7						0.37	0.36	0.08	0.08	0.44
なす [施設] (果実) 2005年度	1	400 WDG	3	1	0.63	0.63	0.06	0.06	0.69	0.75	0.73	0.07	0.07	0.80
				3	0.36	0.36	0.06	0.06	0.42	0.40	0.40	0.06	0.06	0.46
				7	0.14	0.14	0.04	0.04	0.18	0.16	0.16	0.04	0.04	0.20
なす [施設] (果実) 2006年度	1	400 WDG	3	1	0.35	0.35	0.04	0.04	0.39	0.45	0.43	0.04	0.04	0.47
				3	0.16	0.16	0.04	0.04	0.20	0.23	0.22	0.06	0.06	0.28
				7	0.08	0.08	0.03	0.03	0.11	0.09	0.09	0.04	0.04	0.13
きゅうり [施設] (果実) 2005年度	1	600 WDG	3	1	0.11	0.11	0.01	0.01	0.12	0.12	0.12	<0.01	<0.01	0.13
				3	0.04	0.04	0.01	0.01	0.05	0.05	0.05	0.02	0.02	0.07
				7	0.01	0.01	<0.01	<0.01	0.02	0.01	0.01	<0.01	<0.01	0.02
きゅうり [施設] (果実) 2005年度	1	360~500 WDG	3	1	0.29	0.29	0.02	0.02	0.31	0.31	0.31	0.02	0.02	0.33
				3	0.10	0.10	0.02	0.02	0.12	0.09	0.09	0.02	0.02	0.11
				7	0.02	0.02	<0.01	<0.01	0.03	0.02	0.02	<0.01	<0.01	0.03

作物名 [栽培形態] (分析部位) 実施年度	試験 ほ場数	使用量 (gai/ha)	回数 (回)	PHI (日)	残留値 (mg/kg)									
					公的分析機関					社内分析機関				
					ピリベンカルブ		B		合計値*	ピリベンカルブ		B		合計値*
					最高値	平均値	最高値	平均値	平均値	最高値	平均値	最高値	平均値	平均値
すいか [施設] (果肉) 2010年度	1	207~286 WDG	4	1 3 7	/	/	/	/	/	0.02	0.02	0.02	0.02	0.04
	1	283 WDG	4	1 3 7	/	/	/	/	/	0.01	0.01	0.02	0.02	0.03
すいか [施設] (果皮) 2010年度	1	207~286 WDG	4	1 3 7	/	/	/	/	/	0.01	0.01	0.01	0.01	0.02
	1	283 WDG	4	1 3 7	/	/	/	/	/	<0.01	<0.01	<0.01	<0.01	<0.02
すいか [施設] (果実) ^b 2010年度	1	207~286 WDG	4	1 3 7	/	/	/	/	/	<0.01	<0.01	<0.01	<0.01	<0.02
	1	283 WDG	4	1 3 7	/	/	/	/	/	0.10	0.10	0.02	0.02	0.12
メロン [施設] (果肉) 2010年度	1	280 WDG	5	1 3 7	/	/	/	/	/	0.08	0.08	0.02	0.02	0.10
	1	280 WDG	5	1 3 7	/	/	/	/	/	0.05	0.05	0.02	0.02	0.07
メロン [施設] (果皮) 2010年度	1	280 WDG	5	1 3 7	/	/	/	/	/	0.09	0.09	0.03	0.03	0.12
	1	280 WDG	5	1 3 7	/	/	/	/	/	0.08	0.08	0.05	0.04	0.12
メロン [施設] (果実) ^b 2010年度	1	280 WDG	5	1 3 7	/	/	/	/	/	0.05	0.03	/	0.02	0.07
	1	280 WDG	5	1 3 7	/	/	/	/	/	0.02	0.02	0.01	0.01	0.03
メロン [施設] (果肉) 2010年度	1	280 WDG	5	1 3 7	/	/	/	/	/	<0.01	<0.01	<0.01	<0.01	<0.02
	1	280 WDG	5	1 3 7	/	/	/	/	/	<0.01	<0.01	<0.01	<0.01	<0.02
メロン [施設] (果皮) 2010年度	1	280 WDG	5	1 3 7	/	/	/	/	/	<0.01	<0.01	<0.01	<0.01	<0.02
	1	280 WDG	5	1 3 7	/	/	/	/	/	<0.01	<0.01	<0.01	<0.01	<0.02
メロン [施設] (果実) ^b 2010年度	1	280 WDG	5	1 3 7	/	/	/	/	/	1.68	1.64	0.75	0.74	2.38
	1	280 WDG	5	1 3 7	/	/	/	/	/	1.55	1.54	0.94	0.92	2.46
メロン [施設] (果肉) 2010年度	1	280 WDG	5	1 3 7	/	/	/	/	/	0.72	0.72	0.58	0.57	1.29
	1	280 WDG	5	1 3 7	/	/	/	/	/	2.04	2.02	1.01	0.99	3.01
メロン [施設] (果実) ^b 2010年度	1	280 WDG	5	1 3 7	/	/	/	/	/	1.88	1.82	1.36	1.31	3.13
	1	280 WDG	5	1 3 7	/	/	/	/	/	1.38	1.34	1.14	1.10	2.44
メロン [施設] (果実) ^b 2010年度	1	280 WDG	5	1 3 7	/	/	/	/	/	0.32	0.32	/	0.15	0.47
	1	280 WDG	5	1 3 7	/	/	/	/	/	0.17	0.17	0.14	0.14	0.31
メロン [施設] (果実) ^b 2010年度	1	280 WDG	5	1 3 7	/	/	/	/	/	0.31	0.28	/	0.16	0.47
	1	280 WDG	5	1 3 7	/	/	/	/	/	0.22	0.22	0.18	0.18	0.40

作物名 [栽培形態] (分析部位) 実施年度	試験 ほ場数	使用量 (gai/ha)	回数 (回)	PHI (日)	残留値 (mg/kg)									
					公的分析機関					社内分析機関				
					ピリベンカルブ		B		合計値*	ピリベンカルブ		B		合計値*
					最高値	平均値	最高値	平均値	平均値	最高値	平均値	最高値	平均値	平均値
オクラ [施設] 2018年度	1	480~556 WDG	3	1 3 7	/	/	/	/	/	0.52	0.52	<0.01	<0.01	0.53
	1	354~506 WDG	3	1 3 7	/	/	/	/	/	0.32	0.32	<0.01	<0.01	0.33
さやえんどう [施設] (さや) 2012年度	1	504 WDG	3	1 3 7	/	/	/	/	/	0.05	0.04	<0.01	<0.01	0.05
	1	354~506 WDG	3	1 3 7	/	/	/	/	/	0.28	0.28	<0.01	<0.01	0.29
さやえんどう [施設] (さや) 2011年度	1	400 WDG	3	1 3 7	/	/	/	/	/	0.11	0.11	0.01	0.01	0.12
	1	354~506 WDG	3	1 3 7	/	/	/	/	/	<0.01	<0.01	<0.01	<0.01	<0.02
さやいんげん [施設] (さや) 2011年度	1	400 WDG	3	1 3 7	/	/	/	/	/	1.84	1.80	0.24	0.24	2.04
	1	354~506 WDG	3	1 3 7	/	/	/	/	/	1.12	1.09	0.19	0.18	1.27
えだまめ [露地] (さや) 2011年度	1	350 WDG	3	1 3 7	/	/	/	/	/	0.51	0.50	0.13	0.13	0.63
	1	354~506 WDG	3	1 3 7	/	/	/	/	/	0.17	0.17	0.07	0.07	0.24
温州みかん [施設] (果肉) 2005年度	1	400 WDG	3	1 3 7	/	/	/	/	/	0.11	0.11	0.06	0.06	0.17
	1	354~506 WDG	3	1 3 7	/	/	/	/	/	0.05	0.05	0.02	0.02	0.07
温州みかん [施設] (果肉) 2005年度	1	400 WDG	3	1 3 7	/	/	/	/	/	0.79	0.78	0.22	0.22	1.00
	1	358 WDG	3	1 3 7	/	/	/	/	/	0.68	0.66	0.28	0.28	0.94
えだまめ [露地] (さや) 2011年度	1	350 WDG	3	1 3 7	/	/	/	/	/	0.46	0.46	0.23	0.22	0.68
	1	358 WDG	3	1 3 7	/	/	/	/	/	0.81	0.80	0.09	0.08	0.88
温州みかん [施設] (果肉) 2005年度	1	358 WDG	3	1 3 7	/	/	/	/	/	0.59	0.58	0.09	0.08	0.66
	1	354~506 WDG	3	1 3 7	/	/	/	/	/	0.53	0.52	0.13	0.12	0.64
温州みかん [施設] (果肉) 2005年度	1	350 WDG	3	1 3 7	/	/	/	/	/	0.89	0.88	0.11	0.11	0.99
	1	358~384 WDG	3	1 3 7	/	/	/	/	/	0.42	0.42	0.07	0.07	0.49
温州みかん [施設] (果肉) 2005年度	1	358~384 WDG	3	1 3 7	/	/	/	/	/	0.34	0.32	0.11	0.10	0.42
	1	354~506 WDG	3	1 3 7	/	/	/	/	/	0.69	0.68	0.20	0.20	0.88
温州みかん [施設] (果肉) 2005年度	1	358~384 WDG	3	1 3 7	/	/	/	/	/	0.40	0.40	0.27	0.26	0.66
	1	354~506 WDG	3	1 3 7	/	/	/	/	/	0.19	0.19	0.16	0.16	0.35
温州みかん [施設] (果肉) 2005年度	1	1,400 WDG	3	7 ^a 14 21	<0.01	<0.01	<0.01	<0.01	<0.02	0.02	0.02	<0.01	<0.01	0.03
	1	1,400 WDG	3	7 ^a 14 21	<0.01	<0.01	<0.01	<0.01	<0.02	0.02	0.02	<0.01	<0.01	0.03
温州みかん [施設] (果肉) 2005年度	1	1,400 WDG	3	7 ^a 14 21	<0.01	<0.01	<0.01	<0.01	<0.02	0.03	0.02	<0.01	<0.01	0.03
	1	1,400 WDG	3	7 ^a 14 21	0.02	0.02	<0.01	<0.01	0.03	0.09	0.09	0.02	0.02	0.11
温州みかん [施設] (果肉) 2005年度	1	1,400 WDG	3	7 ^a 14 21	0.02	0.02	<0.01	<0.01	0.03	0.05	0.05	0.01	0.01	0.06
	1	1,400 WDG	3	7 ^a 14 21	0.03	0.03	<0.01	<0.01	0.04	0.04	0.04	<0.01	<0.01	0.05

作物名 栽培形態 (分析部位) 実施年度	試験 ほ場数	使用量 (gai/ha)	回数 (回)	PHI (日)	残留値 (mg/kg)									
					公的分析機関					社内分析機関				
					ピリベンカルブ		B		合計値*	ピリベンカルブ		B		合計値*
					最高値	平均値	最高値	平均値	平均値	最高値	平均値	最高値	平均値	平均値
温州みかん 【施設】 (果皮) 2005年度	1	1,400 WDG	3	7 ^a	6.93	6.91	4.29	4.28	11.2	6.81	6.72	4.18	4.16	10.9
				14	4.26	4.24	3.82	3.81	8.05	5.95	5.83	4.80	4.68	10.5
				21	3.43	3.39	3.27	3.22	6.61	5.64	5.60	3.65	3.58	9.18
	1	1,400 WDG	3	7 ^a	9.58	9.58	2.43	2.42	12.0	12.6	12.6	3.36	3.34	15.9
				14	8.44	8.38	3.06	3.04	11.4	9.21	9.18	2.77	2.73	11.9
				21	6.89	6.86	2.86	2.84	9.70	8.31	7.72	3.73	3.50	11.2
温州みかん 【施設】 (果実) ^b 2005年度	1	1,400 WDG	3	7 ^a	/	1.37	/	0.85	2.22	/	1.36	/	0.84	2.20
				14	/	0.85	/	0.76	1.61	/	1.18	/	0.94	2.12
				21	/	0.74	/	0.70	1.44	/	1.25	/	0.80	2.05
	1	1,400 WDG	3	7 ^a	/	2.23	/	0.57	2.80	/	2.97	/	0.78	3.75
				14	/	1.95	/	0.71	2.66	/	2.15	/	0.64	2.79
				21	/	1.70	/	0.70	2.40	/	1.88	/	0.85	2.73
夏みかん 【露地】 (果実) 2005年度	1	1,400 WDG	3	7 ^a	0.24	0.24	<0.05	<0.05	0.29	0.29	0.28	<0.05	<0.05	0.33
				14	0.17	0.17	<0.05	<0.05	0.22	0.07	0.07	<0.05	<0.05	0.12
				21	0.09	0.09	<0.05	<0.05	0.14	<0.05	<0.05	<0.05	<0.05	<0.10
	1	1,400 WDG	3	7 ^a	1.75	1.75	0.50	0.50	2.25	1.05	1.02	0.20	0.19	1.21
				14	1.80	1.80	0.65	0.64	2.44	0.94	0.90	0.26	0.24	1.14
				21	1.28	1.28	0.59	0.59	1.87	0.50	0.46	0.19	0.18	0.64
夏みかん 【露地】 (果実) 2006年度	1	1,000 WDG	3	14	0.45	0.45	0.11	0.11	0.56	0.15	0.14	0.09	0.09	0.23
				21	0.37	0.37	0.10	0.10	0.47	0.10	0.10	0.08	0.08	0.18
				28	0.28	0.28	0.07	0.07	0.35	0.08	0.08	0.07	0.06	0.14
	1	1,330~1,670 WDG	3	14	0.53	0.53	0.15	0.15	0.68	0.33	0.31	0.19	0.19	0.50
				21	0.40	0.40	0.19	0.19	0.59	0.24	0.22	0.17	0.16	0.38
				28	0.24	0.24	0.10	0.10	0.34	0.12	0.10	0.11	0.10	0.20
かぼす 【露地】 (果実) 2005年度	1	1,280 WDG	3	7 ^a	0.96	0.95	0.77	0.77	1.72	/	/	/	/	/
				14	0.80	0.80	0.95	0.94	1.74	/	/	/	/	/
				21	0.74	0.73	0.81	0.80	1.53	/	/	/	/	/
すだち 【露地】 (果実) 2005年度	1	1,000 WDG	3	7 ^a	0.35	0.35	0.34	0.34	0.69	/	/	/	/	/
				14	0.34	0.34	0.34	0.34	0.68	/	/	/	/	/
				21	0.25	0.25	0.26	0.26	0.51	/	/	/	/	/

作物名 [栽培形態 (分析部位) 実施年度	試験 ほ場数	使用量 (gai/ha)	回数 (回)	PHI (日)	残留値 (mg/kg)									
					公的分析機関					社内分析機関				
					ピリベンカルブ		B		合計値*	ピリベンカルブ		B		合計値*
					最高値	平均値	最高値	平均値	平均値	最高値	平均値	最高値	平均値	平均値
りんご [露地] (果実) 2006年度	1	800 ^{WDG}	3	1	0.57	0.56	0.23	0.23	0.79	0.43	0.41	0.19	0.18	0.59
				3	0.33	0.32	0.13	0.12	0.44	0.24	0.23	0.10	0.10	0.33
				7	0.29	0.28	0.12	0.12	0.40	0.25	0.24	0.12	0.12	0.36
				14	0.17	0.17	0.06	0.06	0.23	0.17	0.16	0.07	0.06	0.22
	1	667 ^{WDG}	3	1	0.14	0.14	0.01	0.01	0.15	0.08	0.06	<0.01	<0.01	0.07
				3	0.09	0.09	0.02	0.02	0.11	0.03	0.02	<0.01	<0.01	0.03
				7	0.04	0.04	<0.01	<0.01	0.05	<0.01	<0.01	<0.01	<0.01	<0.02
				14	0.02	0.02	<0.01	<0.01	0.03	<0.01	<0.01	<0.01	<0.01	<0.02
日本なし [露地] (果実) 2006年度	1	400 ^{WDG}	3	1	0.30	0.30	0.03	0.03	0.33	0.40	0.37	0.07	0.06	0.43
				3	0.34	0.34	0.06	0.06	0.40	0.38	0.36	0.03	0.03	0.39
				7	0.16	0.16	0.03	0.03	0.19	0.27	0.24	0.05	0.05	0.29
				14	0.19	0.18	0.04	0.04	0.22	0.27	0.26	0.05	0.05	0.31
	1	933 ^{WDG}	3	1	0.86	0.84	0.21	0.21	1.05	0.71	0.66	0.19	0.18	0.84
				3	0.60	0.58	0.19	0.18	0.76	0.46	0.45	0.16	0.16	0.61
				7	0.45	0.44	0.16	0.16	0.60	0.30	0.28	0.10	0.10	0.38
				14	0.27	0.27	0.13	0.12	0.39	0.23	0.22	0.11	0.10	0.32
もも [露地] (果肉) 2006年度	1	533 ^{WDG}	3	1	0.10	0.10	0.02	0.02	0.12	0.15	0.14	0.02	0.02	0.16
				3	0.10	0.10	0.01	0.01	0.11	0.17	0.16	0.02	0.02	0.18
				7	0.10	0.10	0.02	0.02	0.12	0.16	0.16	0.02	0.02	0.18
				14	0.18	0.18	0.02	0.02	0.20	0.18	0.18	0.01	0.01	0.19
	1	933 ^{WDG}	3	1	0.06	0.06	0.01	0.01	0.07	0.07	0.06	0.02	0.02	0.08
				3	0.11	0.11	0.03	0.03	0.14	0.13	0.12	0.03	0.03	0.15
				7	0.09	0.08	0.02	0.02	0.10	0.15	0.14	0.03	0.03	0.17
				14	0.06	0.06	0.01	0.01	0.07	0.05	0.05	<0.01	<0.01	0.06
もも [露地] (果皮) 2006年度	1	533 ^{WDG}	3	1	4.81	4.78	0.94	0.94	5.72	6.71	6.63	1.33	1.28	7.91
				3	2.80	2.78	0.78	0.78	3.56	4.52	4.48	1.39	1.38	5.86
				7	1.39	1.38	0.44	0.44	1.82	3.12	3.08	1.16	1.16	4.24
				14	3.14	3.13	0.92	0.89	4.02	2.93	2.82	1.25	1.20	4.02
	1	933 ^{WDG}	3	1	5.60	5.58	0.63	0.62	6.20	9.37	9.13	1.69	1.66	10.8
				3	5.62	5.58	1.42	1.40	6.98	9.84	9.55	2.94	2.85	12.4
				7	3.70	3.66	1.11	1.10	4.76	5.08	5.04	1.82	1.82	6.86
				14	2.04	2.02	0.70	0.69	2.71	2.76	2.75	1.03	1.00	3.75
もも [露地] (果実) ^b	1	533 ^{WDG}	3	1	/	0.57	/	0.11	0.68	/	0.80	/	0.15	0.95
				3	/	0.34	/	0.08	0.42	/	0.54	/	0.14	0.68
				7	/	0.21	/	0.06	0.27	/	0.41	/	0.12	0.53
				14	/	0.44	/	0.10	0.54	/	0.41	/	0.12	0.53

作物名 [栽培形態] (分析部位) 実施年度	試験 ほ場数	使用量 (gai/ha)	回数 (回)	PHI (日)	残留値 (mg/kg)									
					公的分析機関					社内分析機関				
					ピリベンカルブ		B		合計値*	ピリベンカルブ		B		合計値*
					最高値	平均値	最高値	平均値	平均値	最高値	平均値	最高値	平均値	平均値
2006 年度	1	933 WDG	3	1	/	0.52	/	0.06	0.58	/	0.82	/	0.16	0.98
				3		0.54		0.14	0.68		0.86		0.25	1.11
				7		0.37		0.11	0.48		0.53		0.17	0.70
				14		0.20		0.06	0.26		0.25		0.08	0.33
ネクタリン [露地] (果実) 2006 年度	1	533 WDG	3	1	0.66	0.66	0.15	0.14	0.80	/	/	/	/	/
				3	0.58	0.57	0.14	0.14	0.71	/	/	/	/	/
				7	0.41	0.41	0.07	0.07	0.48	/	/	/	/	/
				14	0.31	0.31	0.06	0.06	0.37	/	/	/	/	/
2006 年度	1	400 WDG	3	1	0.63	0.63	0.07	0.07	0.70	/	/	/	/	/
				3	0.53	0.53	0.06	0.06	0.59	/	/	/	/	/
				7	0.40	0.40	0.04	0.04	0.44	/	/	/	/	/
				14	0.25	0.24	0.03	0.03	0.27	/	/	/	/	/
あんず [露地] (果実) 2009 年	1	436 WDG	2	1	/	/	/	/	/	0.66	0.66	0.11	0.10	0.76
				3						0.61	0.60	0.13	0.12	0.72
				7						0.38	0.38	0.08	0.08	0.46
				1	0.75	0.74	0.15	0.15	0.89	/	/	/	/	/
2009 年	1	467 WDG	2	3	0.50	0.50	0.15	0.15	0.65	/	/	/	/	/
				7	0.30	0.30	0.11	0.10	0.40	/	/	/	/	/
				1	1.28	1.28	0.06	0.06	1.34	1.07	1.04	0.05	0.05	1.09
				3	0.53	0.52	0.03	0.03	0.55	0.41	0.41	0.03	0.03	0.44
2009 年	1	533 WDG	2	7	0.37	0.36	0.04	0.04	0.40	0.28	0.28	0.03	0.02	0.30
				1	1.50	1.50	0.23	0.23	1.73	1.21	1.20	0.25	0.25	1.45
				3	0.99	0.98	0.14	0.14	1.12	0.87	0.86	0.13	0.13	0.99
				7	0.70	0.70	0.12	0.12	0.82	0.47	0.46	0.12	0.12	0.58
おうとう [施設] (果実) 2006 年度	1	533 WDG	3	1	3.01	3.00	0.42	0.42	3.42	/	/	/	/	/
				3	2.89	2.88	0.37	0.36	3.24	/	/	/	/	/
				7	2.01	2.00	0.18	0.18	2.18	/	/	/	/	/
				14	1.65	1.64	0.12	0.12	1.76	/	/	/	/	/
2006 年度	1	933 WDG	3	1	2.22	2.19	0.24	0.24	2.43	/	/	/	/	/
				3	2.03	2.03	0.25	0.25	2.28	/	/	/	/	/
				7	1.36	1.36	0.11	0.11	1.47	/	/	/	/	/
				14	1.02	1.01	0.08	0.08	1.09	/	/	/	/	/
いちご [施設] (果実) 2004 年度	1	513 WDG	3	1	2.82	2.82	0.27	0.27	3.09	3.02	3.00	0.27	0.26	3.26
				3	2.20	2.20	0.25	0.25	2.45	2.75	2.64	0.33	0.32	2.96
				7	1.37	1.36	0.24	0.24	1.60	1.47	1.40	0.22	0.20	1.60
				1	2.66	2.65	0.39	0.39	3.04	2.65	2.64	0.37	0.36	3.00
2004 年度	1	600 WDG	3	3	1.84	1.83	0.35	0.35	2.18	2.59	2.59	0.42	0.42	3.01
				7	1.44	1.42	0.36	0.36	1.78	1.59	1.53	0.32	0.31	1.84

作物名 [栽培形態] (分析部位) 実施年度	試験 ほ場数	使用量 (gai/ha)	回数 (回)	PHI (日)	残留値 (mg/kg)									
					公的分析機関					社内分析機関				
					ピリベンカルブ		B		合計値*	ピリベンカルブ		B		合計値*
					最高値	平均値	最高値	平均値	平均値	最高値	平均値	最高値	平均値	平均値
いちご [施設] (果実) 2014年度	1	362 WDG	3	1	0.92	0.92	0.08	0.08	1.00					
	1	348 WDG	3	1	0.36	0.36	0.04	0.04	0.40					
ぶどう(大粒) [施設] (果実) 2007年度	1	400 WDG	3	14	0.56	0.56	0.03	0.03	0.59	0.77	0.74	0.06	0.06	0.80
				28	0.85	0.85	0.05	0.05	0.90	0.50	0.50	0.03	0.03	0.53
				45	0.10	0.10	<0.01	<0.01	0.11	0.39	0.37	0.03	0.03	0.40
				59	0.27	0.27	0.04	0.04	0.31	0.33	0.32	0.04	0.04	0.36
ぶどう(小粒) [施設] (果実) 2007年度	1	667 WDG	3	14	0.68	0.68	0.07	0.07	0.75	0.82	0.82	0.05	0.04	0.86
				28	0.61	0.60	0.05	0.05	0.65	0.72	0.71	0.06	0.06	0.77
				45	0.46	0.46	0.03	0.03	0.49	0.48	0.47	0.04	0.04	0.51
				59	0.21	0.21	0.02	0.02	0.23	0.14	0.14	<0.01	<0.01	0.15
ぶどう(小粒) [施設] (果実) 2018年度	1	444 WDG	3	14	1.07	1.06	0.12	0.12	1.18					
				28	0.92	0.88	0.14	0.14	1.02					
				45	0.41	0.40	0.04	0.04	0.44					
				60	0.28	0.27	0.03	0.03	0.30					
ぶどう(小粒) [施設] (果実) 2018年度	1	489、492 WDG	3	14	1.72	1.66	0.21	0.20	1.86					
				28	1.87	1.84	0.33	0.32	2.16					
				45	1.78	1.77	0.30	0.28	2.05					
				60	1.61	1.55	0.29	0.28	1.83					
ぶどう(大粒) [施設] (果実) 2018年度	1	440 WDG	3	14	0.35	0.34	0.06	0.06	0.40					
				28	0.30	0.30	0.04	0.04	0.34					
				45	0.09	0.09	<0.01	<0.01	0.10					
かき [露地] (果実) 2009年度	1	667 WDG	3	7	0.10	0.10	0.05	0.05	0.15	0.12	0.12	0.07	0.07	0.19
				14	0.08	0.08	0.07	0.07	0.15	0.05	0.05	0.05	0.05	0.10
				21	0.04	0.04	0.03	0.03	0.07	0.05	0.04	0.03	0.03	0.07
	1	667 WDG	3	7	0.26	0.26	0.19	0.19	0.45	0.25	0.24	0.19	0.18	0.42
				14	0.14	0.14	0.13	0.12	0.26	0.17	0.17	0.13	0.13	0.30
				21	0.13	0.13	0.11	0.11	0.24	0.15	0.15	0.12	0.12	0.27

作物名 [栽培形態] (分析部位) 実施年度	試験 ほ場数	使用量 (gai/ha)	回数 (回)	PHI (日)	残留値 (mg/kg)									
					公的分析機関					社内分析機関				
					ピリベンカルブ		B		合計値*	ピリベンカルブ		B		合計値*
					最高値	平均値	最高値	平均値	平均値	最高値	平均値	最高値	平均値	平均値
キウイフルーツ [露地] (果肉) 2010年	1	375 WDG	3	1 3 7	/	/	/	/	/	0.02	0.02	<0.01	<0.01	0.03
	1	320 WDG	3	1 3 7	/	/	/	/	/	0.02	0.02	<0.01	<0.01	0.03
茶 [露地] (茶葉・溶媒抽出) 2007年度	1	533 WDG	1	7 14 21	13.1 7.83 0.70	13.0 7.78 0.70	9.22 5.75 0.29	9.16 5.72 0.29	22.2 13.5 0.99	12.8 4.97 0.56	12.5 4.79 0.54	9.06 3.92 0.25	8.79 3.72 0.24	21.3 8.51 0.78
	1	533 WDG	1	7 14 21	19.0 5.84 2.01	19.0 5.84 2.00	9.76 3.61 0.95	9.72 3.60 0.94	28.7 9.44 2.94	15.9 3.71 1.75	15.8 3.65 1.74	9.32 2.58 0.94	9.21 2.54 0.94	25.0 6.19 2.68
茶 [露地] (茶葉・熱湯抽出) 2007年度	1	533 WDG	1	7 14 21	/	/	/	/	/	5.05	4.92	6.27	6.08	11.0
	1	533 WDG	1	7 14 21	/	/	/	/	/	2.46	2.44	3.19	3.12	5.56
										0.24	0.24	0.18	0.18	0.42
										7.13	6.90	6.23	6.07	13.0
										1.96	1.96	2.10	2.09	4.05
										0.82	0.80	0.72	0.68	1.48

注) * : ピリベンカルブの残留値 (平均値) 及び代謝物 B の残留値 (平均値 : 親化合物換算値) との合計量、b : 果肉:果皮の重量比よりの計算値

- ・ WDG : 顆粒水和剤、SC : フロアブル剤
- ・ 農薬の使用回数又は使用時期 (PHI) が、登録又は申請された使用方法から逸脱している場合は、使用回数又は PHI に ^a を付した。
- ・ 全てのデータが定量限界未満の場合は定量限界値の平均に < を付して記載した。

<別紙4：畜産物残留試験成績（ウシ）>

①乳汁、乳脂肪及び脱脂乳中残留値

試料	投与量 ^a	試料採取日(日) ^b	残留値(μg/g)										総計	平均	
			ピリベンカルブ	代謝物								aa			ad
				B	G	J	L	N	P	X					
乳汁	1.0 mg/kg 飼料	1	<0.01(3)	<0.01(3)	<0.01(3)	<0.01(3)	<0.01(3)	<0.01(3)	<0.01(3)	<0.01(3)	<0.01(3)	<0.01(3)	<0.01(3)	<0.10(3)	<0.10
		3	<0.01(3)	<0.01(3)	<0.01(3)	<0.01(3)	<0.01(3)	<0.01(3)	<0.01(3)	<0.01(3)	<0.01(3)	<0.01(3)	<0.01(3)	<0.10(3)	<0.10
		7	<0.01(3)	<0.01(3)	<0.01(3)	<0.01(3)	<0.01(3)	<0.01(3)	<0.01(3)	<0.01(3)	<0.01(3)	<0.01(3)	<0.01(3)	<0.10(3)	<0.10
		10	<0.01(3)	<0.01(3)	<0.01(3)	<0.01(3)	<0.01(3)	<0.01(3)	<0.01(3)	<0.01(3)	<0.01(3)	<0.01(3)	<0.01(3)	<0.10(3)	<0.10
		14	<0.01(3)	<0.01(3)	<0.01(3)	<0.01(3)	<0.01(3)	<0.01(3)	<0.01(3)	<0.01(3)	<0.01(3)	<0.01(3)	<0.01(3)	<0.10(3)	<0.10
		17	<0.01(3)	<0.01(3)	<0.01(3)	<0.01(3)	<0.01(3)	<0.01(3)	<0.01(3)	<0.01(3)	<0.01(3)	<0.01(3)	<0.01(3)	<0.10(3)	<0.10
		21	<0.01(3)	<0.01(3)	<0.01(3)	<0.01(3)	<0.01(3)	<0.01(3)	<0.01(3)	<0.01(3)	<0.01(3)	<0.01(3)	<0.01(3)	<0.10(3)	<0.10
		24	<0.01(3)	<0.01(3)	<0.01(3)	<0.01(3)	<0.01(3)	<0.01(3)	<0.01(3)	<0.01(3)	<0.01(3)	<0.01(3)	<0.01(3)	<0.10(3)	<0.10
	28	<0.01(3)	<0.01(3)	<0.01(3)	<0.01(3)	<0.01(3)	<0.01(3)	<0.01(3)	<0.01(3)	<0.01(3)	<0.01(3)	<0.01(3)	<0.10(3)	<0.10	
	3.0 mg/kg 飼料	1	<0.01(3)	<0.01(3)	<0.01(3)	<0.01(3)	<0.01(3)	<0.01(3)	<0.01(3)	<0.01(3)	<0.01(3)	<0.01(3)	<0.01(3)	<0.10(3)	<0.10
		3	<0.01(2)	<0.01(2)	<0.01(2)	<0.01(2)	<0.01(2)	<0.01(2)	<0.01(2)	<0.01(2)	<0.01(2)	<0.01(2)	<0.01(2)	<0.10(2)	<0.11
			0.011(1)	<0.01(1)	<0.01(1)	<0.01(1)	<0.01(1)	<0.01(1)	<0.01(1)	<0.01(1)	<0.01(1)	<0.01(1)	<0.01(1)	<0.11(1)	
		7	<0.01(3)	<0.01(3)	<0.01(3)	<0.01(3)	<0.01(3)	<0.01(3)	<0.01(3)	<0.01(3)	<0.01(3)	<0.01(3)	<0.01(3)	<0.10(3)	<0.10
		10	<0.01(3)	<0.01(3)	<0.01(3)	<0.01(3)	<0.01(3)	<0.01(3)	<0.01(3)	<0.01(3)	<0.01(3)	<0.01(3)	<0.01(3)	<0.10(3)	<0.10
		14	<0.01(3)	<0.01(3)	<0.01(3)	<0.01(3)	<0.01(3)	<0.01(3)	<0.01(3)	<0.01(3)	<0.01(3)	<0.01(3)	<0.01(3)	<0.10(3)	<0.10
		17	<0.01(3)	<0.01(3)	<0.01(3)	<0.01(3)	<0.01(3)	<0.01(3)	<0.01(3)	<0.01(3)	<0.01(3)	<0.01(3)	<0.01(3)	<0.10(3)	<0.10
		21	<0.01(3)	<0.01(3)	<0.01(3)	<0.01(3)	<0.01(3)	<0.01(3)	<0.01(3)	<0.01(3)	<0.01(3)	<0.01(3)	<0.01(3)	<0.10(3)	<0.10
	24	<0.01(3)	<0.01(3)	<0.01(3)	<0.01(3)	<0.01(3)	<0.01(3)	<0.01(3)	<0.01(3)	<0.01(3)	<0.01(3)	<0.01(3)	<0.10(3)	<0.10	
	28	<0.01(3)	<0.01(3)	<0.01(3)	<0.01(3)	<0.01(3)	<0.01(3)	<0.01(3)	<0.01(3)	<0.01(3)	<0.01(3)	<0.01(3)	<0.10(3)	<0.10	
	10 mg/kg 飼料	1	<0.01(3)	<0.01(3)	<0.01(3)	<0.01(3)	<0.01(3)	<0.01(3)	<0.01(3)	<0.01(3)	<0.01(3)	<0.01(3)	<0.01(3)	<0.10(3)	<0.10
		3	<0.01(3)	<0.01(3)	<0.01(3)	<0.01(3)	<0.01(3)	<0.01(3)	<0.01(3)	<0.01(3)	<0.01(3)	<0.01(3)	<0.01(3)	<0.10(3)	<0.10
		7	<0.01(3)	<0.01(3)	<0.01(3)	<0.01(3)	<0.01(3)	<0.01(3)	<0.01(3)	<0.01(3)	<0.01(3)	<0.01(3)	<0.01(3)	<0.10(3)	<0.10

試料	投与量 ^a	試料採取日(日) ^b	残留値(μg/g)											総計	平均
			ピリベンカルブ	代謝物											
				B	G	J	L	N	P	X	aa	ad			
		10	<0.01(3)	<0.01(3)	<0.01(3)	<0.01(3)	<0.01(3)	<0.01(3)	<0.01(3)	<0.01(3)	<0.01(3)	<0.01(3)	<0.01(3)	<0.10(3)	<0.10
		14	<0.01(3)	<0.01(3)	<0.01(3)	<0.01(3)	<0.01(3)	<0.01(3)	<0.01(3)	<0.01(3)	<0.01(3)	<0.01(3)	<0.01(3)	<0.10(3)	<0.10
		17	<0.01(3)	<0.01(3)	<0.01(3)	<0.01(3)	<0.01(3)	<0.01(3)	<0.01(3)	<0.01(3)	<0.01(3)	<0.01(3)	<0.01(3)	<0.10(3)	<0.10
		21	<0.01(3)	<0.01(3)	<0.01(3)	<0.01(3)	<0.01(3)	<0.01(3)	<0.01(3)	<0.01(3)	<0.01(3)	<0.01(3)	<0.01(3)	<0.10(3)	<0.10
		24	<0.01(3)	<0.01(3)	<0.01(3)	<0.01(3)	<0.01(3)	<0.01(3)	<0.01(3)	<0.01(3)	<0.01(3)	<0.01(3)	<0.01(3)	<0.10(3)	<0.10
		28	<0.01(3)	<0.01(3)	<0.01(3)	<0.01(3)	<0.01(3)	<0.01(3)	<0.01(3)	<0.01(3)	<0.01(3)	<0.01(3)	<0.01(3)	<0.10(3)	<0.10
	20 mg/kg 飼料	1	<0.01(6)	<0.01(6)	<0.01(6)	<0.01(6)	<0.01(6)	<0.01(6)	<0.01(6)	<0.01(6)	<0.01(6)	<0.01(6)	<0.01(6)	<0.10(6)	<0.10
		3	<0.01(6)	<0.01(6)	<0.01(6)	<0.01(6)	<0.01(6)	<0.01(6)	<0.01(6)	<0.01(6)	<0.01(6)	<0.01(6)	<0.01(6)	<0.10(6)	<0.10
		7	<0.01(6)	<0.01(6)	<0.01(6)	<0.01(6)	<0.01(6)	<0.01(6)	<0.01(6)	<0.01(6)	<0.01(6)	<0.01(6)	<0.01(6)	<0.10(6)	<0.10
		10	<0.01(6)	<0.01(6)	<0.01(6)	<0.01(6)	<0.01(6)	<0.01(6)	<0.01(6)	<0.01(6)	<0.01(6)	<0.01(6)	<0.01(6)	<0.10(6)	<0.10
		14	<0.01(6)	<0.01(6)	<0.01(6)	<0.01(6)	<0.01(6)	<0.01(6)	<0.01(6)	<0.01(6)	<0.01(6)	<0.01(6)	<0.01(6)	<0.10(6)	<0.10
		17	<0.01(6)	<0.01(6)	<0.01(6)	<0.01(6)	<0.01(6)	<0.01(6)	<0.01(6)	<0.01(6)	<0.01(6)	<0.01(6)	<0.01(6)	<0.10(6)	<0.10
		21	<0.01(6)	<0.01(6)	<0.01(6)	<0.01(6)	<0.01(6)	<0.01(6)	<0.01(6)	<0.01(6)	<0.01(6)	<0.01(6)	<0.01(6)	<0.10(6)	<0.10
		24	<0.01(6)	<0.01(6)	<0.01(6)	<0.01(6)	<0.01(6)	<0.01(6)	<0.01(6)	<0.01(6)	<0.01(6)	<0.01(6)	<0.01(6)	<0.10(6)	<0.10
		28	<0.01(6)	<0.01(6)	<0.01(6)	<0.01(6)	<0.01(6)	<0.01(6)	<0.01(6)	<0.01(6)	<0.01(6)	<0.01(6)	<0.01(6)	<0.10(6)	<0.10
		31 (休薬 3)	<0.01(3)	<0.01(3)	<0.01(3)	<0.01(3)	<0.01(3)	<0.01(3)	<0.01(3)	<0.01(3)	<0.01(3)	<0.01(3)	<0.01(3)	<0.10(3)	<0.10
		35 (休薬 7)	<0.01(2)	<0.01(2)	<0.01(2)	<0.01(2)	<0.01(2)	<0.01(2)	<0.01(2)	<0.01(2)	<0.01(2)	<0.01(2)	<0.01(2)	<0.10(2)	<0.10
		42 (休薬 14)	<0.01	<0.01	<0.01	<0.01	<0.01	<0.01	<0.01	<0.01	<0.01	<0.01	<0.01	<0.10	<0.10
		乳脂肪	1.0 mg/kg 飼料	14	<0.01(3)	<0.01(3)	<0.01(3)	<0.01(3)	<0.01(3)	<0.01(3)	<0.01(3)	<0.01(3)	<0.01(3)	<0.01(3)	<0.10(3)
28	<0.01(3)			<0.01(3)	<0.01(3)	<0.01(3)	<0.01(3)	<0.01(3)	<0.01(3)	<0.01(3)	<0.01(3)	<0.01(3)	<0.10(3)	<0.10	
3.0 mg/kg	14		<0.01(3)	<0.01(3)	<0.01(3)	<0.01(3)	<0.01(3)	<0.01(3)	<0.01(3)	<0.01(3)	<0.01(3)	<0.01(3)	<0.10(3)	<0.10	
	28		<0.01(3)	<0.01(3)	<0.01(3)	<0.01(3)	<0.01(3)	<0.01(3)	<0.01(3)	<0.01(3)	<0.01(3)	<0.01(3)	<0.10(3)	<0.10	

試料	投与量 ^a 飼料	試料採取 日(日) ^b	残留値(μg/g)										総計	平均	
			ピリベン カルブ	代謝物								aa			ad
				B	G	J	L	N	P	X					
脱脂乳	10 mg/kg 飼料	14	<0.01(3)	<0.01(3)	<0.01(3)	<0.01(3)	<0.01(3)	<0.01(3)	<0.01(3)	<0.01(3)	<0.01(3)	<0.01(3)	<0.01(3)	<0.10(3)	<0.10
		28	<0.01(3)	<0.01(3)	<0.01(3)	<0.01(3)	<0.01(3)	<0.01(3)	<0.01(3)	<0.01(3)	<0.01(3)	<0.01(3)	<0.01(3)	<0.10(3)	<0.10
	20 mg/kg 飼料	14	<0.01(3)	<0.01(3)	<0.01(3)	<0.01(3)	<0.01(3)	<0.01(3)	<0.01(3)	<0.01(3)	<0.01(3)	<0.01(3)	<0.01(3)	<0.10(3)	<0.10
		28	<0.01(3)	<0.01(3)	<0.01(3)	<0.01(3)	<0.01(3)	<0.01(3)	<0.01(3)	<0.01(3)	<0.01(3)	<0.01(3)	<0.01(3)	<0.10(3)	<0.10
	1.0 mg/kg 飼料	14	<0.01(3)	<0.01(3)	<0.01(3)	<0.01(3)	<0.01(3)	<0.01(3)	<0.01(3)	<0.01(3)	<0.01(3)	<0.01(3)	<0.01(3)	<0.10(3)	<0.10
		28	<0.01(3)	<0.01(3)	<0.01(3)	<0.01(3)	<0.01(3)	<0.01(3)	<0.01(3)	<0.01(3)	<0.01(3)	<0.01(3)	<0.01(3)	<0.10(3)	<0.10
3.0 mg/kg 飼料	14	<0.01(3)	<0.01(3)	<0.01(3)	<0.01(3)	<0.01(3)	<0.01(3)	<0.01(3)	<0.01(3)	<0.01(3)	<0.01(3)	<0.01(3)	<0.10(3)	<0.10	
	28	<0.01(3)	<0.01(3)	<0.01(3)	<0.01(3)	<0.01(3)	<0.01(3)	<0.01(3)	<0.01(3)	<0.01(3)	<0.01(3)	<0.01(3)	<0.10(3)	<0.10	
10 mg/kg 飼料	14	<0.01(3)	<0.01(3)	<0.01(3)	<0.01(3)	<0.01(3)	<0.01(3)	<0.01(3)	<0.01(3)	<0.01(3)	<0.01(3)	<0.01(3)	<0.10(3)	<0.10	
	28	<0.01(3)	<0.01(3)	<0.01(3)	<0.01(3)	<0.01(3)	<0.01(3)	<0.01(3)	<0.01(3)	<0.01(3)	<0.01(3)	<0.01(3)	<0.10(3)	<0.10	
20 mg/kg 飼料	14	<0.01(3)	<0.01(3)	<0.01(3)	<0.01(3)	<0.01(3)	<0.01(3)	<0.01(3)	<0.01(3)	<0.01(3)	<0.01(3)	<0.01(3)	<0.10(3)	<0.10	
	28	<0.01(3)	<0.01(3)	<0.01(3)	<0.01(3)	<0.01(3)	<0.01(3)	<0.01(3)	<0.01(3)	<0.01(3)	<0.01(3)	<0.01(3)	<0.10(3)	<0.10	

^a : ピリベンカルブ及び代謝物 B の等量混合物の投与量。

^b : 投与開始からの日数。

- 表中の代謝物の値はピリベンカルブ換算値（換算係数は代謝物 B : 1.00、代謝物 G : 1.50、代謝物 J : 0.92、代謝物 L : 1.86、代謝物 N : 1.04、代謝物 P : 1.14、代謝物 X : 1.64、代謝物 aa : 0.92、代謝物 ad : 1.08）。
- 数値は各個体の個別データ。（ ）内の数字はサンプル数を示す。
- 検出限界 : 0.003 mg/kg、定量限界 : 0.01 mg/kg

②臓器及び組織中残留値

試料	投与量 ^a	試料採取日 (日) ^b	残留値(μg/g)											総計	平均	
			ピリベン カルブ	代謝物												
				B	G	J	L	N	P	X	aa	ad				
筋肉	1.0 mg/kg 飼料	28	脇腹部	<0.01(3)	<0.01(3)	<0.01(3)	<0.01(3)	<0.01(3)	<0.01(3)	<0.01(3)	<0.01(3)	<0.01(3)	<0.01(3)	<0.01(3)	<0.10(3)	<0.10
			腰部	<0.01(3)	<0.01(3)	<0.01(3)	<0.01(3)	<0.01(3)	<0.01(3)	<0.01(3)	<0.01(3)	<0.01(3)	<0.01(3)	<0.01(3)	<0.10(3)	
	3.0 mg/kg 飼料	28	脇腹部	<0.01(3)	<0.01(3)	<0.01(3)	<0.01(3)	<0.01(3)	<0.01(3)	<0.01(3)	<0.01(3)	<0.01(3)	<0.01(3)	<0.01(3)	<0.10(3)	
			腰部	<0.01(3)	<0.01(3)	<0.01(3)	<0.01(3)	<0.01(3)	<0.01(3)	<0.01(3)	<0.01(3)	<0.01(3)	<0.01(3)	<0.01(3)	<0.10(3)	
	10 mg/kg 飼料	28	脇腹部	<0.01(3)	<0.01(3)	<0.01(3)	<0.01(3)	<0.01(3)	<0.01(3)	<0.01(3)	<0.01(3)	<0.01(3)	<0.01(3)	<0.01(3)	<0.10(3)	
			腰部	<0.01(3)	<0.01(3)	<0.01(3)	<0.01(3)	<0.01(3)	<0.01(3)	<0.01(3)	<0.01(3)	<0.01(3)	<0.01(3)	<0.01(3)	<0.10(3)	
	20 mg/kg 飼料	28	脇腹部	<0.01(3)	<0.01(3)	<0.01(3)	<0.01(3)	<0.01(3)	<0.01(3)	<0.01(3)	<0.01(3)	<0.01(3)	<0.01(3)	<0.01(3)	<0.10(3)	
			腰部	<0.01(3)	<0.01(3)	<0.01(3)	<0.01(3)	<0.01(3)	<0.01(3)	<0.01(3)	<0.01(3)	<0.01(3)	<0.01(3)	<0.01(3)	<0.10(3)	
		31(休薬 3)	脇腹部	<0.01	<0.01	<0.01	<0.01	<0.01	<0.01	<0.01	<0.01	<0.01	<0.01	<0.01	<0.10	
			腰部	<0.01	<0.01	<0.01	<0.01	<0.01	<0.01	<0.01	<0.01	<0.01	<0.01	<0.01	<0.10	
		35(休薬 7)	脇腹部	<0.01	<0.01	<0.01	<0.01	<0.01	<0.01	<0.01	<0.01	<0.01	<0.01	<0.01	<0.10	
			腰部	<0.01	<0.01	<0.01	<0.01	<0.01	<0.01	<0.01	<0.01	<0.01	<0.01	<0.01	<0.10	
	42(休薬 14)	脇腹部	<0.01	<0.01	<0.01	<0.01	<0.01	<0.01	<0.01	<0.01	<0.01	<0.01	<0.01	<0.10		
		腰部	<0.01	<0.01	<0.01	<0.01	<0.01	<0.01	<0.01	<0.01	<0.01	<0.01	<0.01	<0.10		
肝臓	1.0 mg/kg 飼料	28	<0.01(3)	<0.01(3)	<0.01(3)	<0.01(3)	<0.01(3)	<0.01(3)	<0.01(3)	<0.01(3)	<0.01(3)	<0.01(3)	<0.01(3)	<0.10(3)	<0.10	
	3.0 mg/kg 飼料	28	<0.01(3)	<0.01(3)	<0.01(3)	<0.01(3)	<0.01(3)	<0.01(3)	<0.01(3)	<0.01(3)	<0.01(3)	<0.01(3)	<0.01(3)	<0.10(3)		
	10 mg/kg 飼料	28	<0.01	<0.01	<0.01	<0.01	<0.01	<0.01	<0.01	<0.01	<0.01	0.013	<0.01	<0.11		
			<0.01	<0.01	<0.01	0.010	<0.01	<0.01	<0.01	<0.01	<0.01	<0.01	<0.01	<0.10		
			<0.01	<0.01	<0.01	<0.01	<0.01	<0.01	<0.01	<0.01	<0.01	<0.01	<0.01	<0.10		
	20 mg/kg 飼料	28	<0.01	<0.01	<0.01	0.026	<0.01	<0.01	<0.01	<0.01	<0.01	0.022	0.012	<0.13		
			<0.01	<0.01	<0.01	0.030	<0.01	<0.01	<0.01	<0.01	<0.01	0.010	0.022	0.010		<0.14
			<0.01	<0.01	<0.01	0.020	<0.01	<0.01	<0.01	<0.01	<0.01	0.018	<0.01	<0.12		
		31	<0.01	<0.01	<0.01	<0.01	<0.01	<0.01	<0.01	<0.01	<0.01	<0.01	<0.01	<0.10		
35		<0.01	<0.01	<0.01	<0.01	<0.01	<0.01	<0.01	<0.01	<0.01	<0.01	<0.01	<0.10			
42	<0.01	<0.01	<0.01	<0.01	<0.01	<0.01	<0.01	<0.01	<0.01	<0.01	<0.01	<0.10				
腎臓	1.0 mg/kg 飼料	28	<0.01(3)	<0.01(3)	<0.01(3)	<0.01(3)	<0.01(3)	<0.01(3)	<0.01(3)	<0.01(3)	<0.01(3)	<0.01(3)	<0.01(3)	<0.10(3)	<0.10	
	3.0 mg/kg 飼料	28	<0.01(3)	<0.01(3)	<0.01(3)	<0.01(3)	<0.01(3)	<0.01(3)	<0.01(3)	<0.01(3)	<0.01(3)	<0.01(3)	<0.01(3)	<0.10(3)		

試料	投与量 ^a	試料採取日 (日) ^b	残留値(μg/g)											総計	平均	
			ピリベン カルブ	代謝物												
				B	G	J	L	N	P	X	aa	ad				
	10 mg/kg 飼料	28	<0.01(2)	<0.01(2)	<0.01(2)	<0.01(2)	<0.01(2)	<0.01(2)	<0.01(2)	<0.01(2)	<0.01(2)	<0.01(2)	<0.01(2)	<0.10(2)	<0.11	
			<0.01	<0.01	<0.01	0.017	<0.01	<0.01	<0.01	<0.01	<0.01	0.011	<0.01	<0.11		
	20 mg/kg 飼料	28	<0.01	<0.01	<0.01	0.021	<0.01	<0.01	<0.01	<0.01	<0.01	0.016	<0.01	<0.12	<0.12	
			<0.01	<0.01	<0.01	0.019	<0.01	<0.01	<0.01	<0.01	<0.01	0.018	<0.01	<0.12		
			<0.01	<0.01	<0.01	0.021	<0.01	<0.01	<0.01	<0.01	<0.01	0.010	<0.01	<0.12		
		31(休薬 3)	<0.01	<0.01	<0.01	<0.01	<0.01	<0.01	<0.01	<0.01	<0.01	<0.01	<0.01	<0.10	<0.10	
		35(休薬 7)	<0.01	<0.01	<0.01	<0.01	<0.01	0.032	<0.01	<0.01	<0.01	<0.01	<0.01	<0.13	<0.13	
42(休薬 14)	<0.01	<0.01	<0.01	<0.01	<0.01	0.013	<0.01	<0.01	<0.01	<0.01	<0.01	<0.11	<0.11			
脂肪	腎周囲 大網膜 皮下	1.0 mg/kg 飼料	28	<0.01(3)	<0.01(3)	<0.01(3)	<0.01(3)	<0.01(3)	<0.01(3)	<0.01(3)	<0.01(3)	<0.01(3)	<0.01(3)	<0.10(3)	<0.10	
			<0.01(3)	<0.01(3)	<0.01(3)	<0.01(3)	<0.01(3)	<0.01(3)	<0.01(3)	<0.01(3)	<0.01(3)	<0.01(3)	<0.01(3)	<0.10(3)		
			<0.01(3)	<0.01(3)	<0.01(3)	<0.01(3)	<0.01(3)	<0.01(3)	<0.01(3)	<0.01(3)	<0.01(3)	<0.01(3)	<0.01(3)	<0.10(3)		
	腎周囲 大網膜 皮下	3.0 mg/kg 飼料	28	<0.01	<0.01	<0.01	<0.01	0.017	<0.01	<0.01	<0.01	<0.01	<0.01	<0.11	<0.11	
				<0.01	<0.01	<0.01	<0.01	<0.01	<0.01	<0.01	<0.01	<0.01	<0.01	<0.10		
				<0.01	<0.01	<0.01	<0.01	0.019	<0.01	<0.01	<0.01	<0.01	<0.01	<0.01		<0.11
				<0.01(3)	<0.01(3)	<0.01(3)	<0.01(3)	<0.01(3)	<0.01(3)	<0.01(3)	<0.01(3)	<0.01(3)	<0.01(3)	<0.01(3)		<0.10(3)
	腎周囲 大網膜 皮下	10 mg/kg 飼料	28	<0.01	<0.01	<0.01	<0.01	0.014	<0.01	<0.01	<0.01	0.011	<0.01	<0.11	<0.11	
				<0.01(2)	<0.01(2)	<0.01(2)	<0.01(2)	<0.01(2)	<0.01(2)	<0.01(2)	<0.01(2)	<0.01(2)	<0.01(2)	<0.01(2)		<0.10(2)
				<0.01(3)	<0.01(3)	<0.01(3)	<0.01(3)	<0.01(3)	<0.01(3)	<0.01(3)	<0.01(3)	<0.01(3)	<0.01(3)	<0.01(3)		<0.10(3)
	腎周囲 大網膜 皮下 腎周囲 大網膜 皮下 腎周囲 大網膜 皮下	20 mg/kg 飼料	28	<0.01(2)	<0.01(2)	<0.01(2)	<0.01(2)	<0.01(2)	<0.01(2)	<0.01(2)	<0.01(2)	<0.01(2)	<0.01(2)	<0.10(2)	<0.11	
				<0.01	<0.01	<0.01	<0.01	0.016	<0.01	<0.01	<0.01	<0.01	<0.01	<0.01		<0.11
				<0.01(3)	<0.01(3)	<0.01(3)	<0.01(3)	<0.01(3)	<0.01(3)	<0.01(3)	<0.01(3)	<0.01(3)	<0.01(3)	<0.01(3)		<0.10(3)
				<0.01(3)	<0.01(3)	<0.01(3)	<0.01(3)	<0.01(3)	<0.01(3)	<0.01(3)	<0.01(3)	<0.01(3)	<0.01(3)	<0.01(3)		<0.10(3)
			31(休薬 3)	<0.01	<0.01	<0.01	<0.01	<0.01	<0.01	<0.01	<0.01	<0.01	<0.01	<0.01	<0.10	<0.10
			<0.01	<0.01	<0.01	<0.01	<0.01	<0.01	<0.01	<0.01	<0.01	<0.01	<0.01	<0.10		
			35(休薬 7)	<0.01	<0.01	<0.01	<0.01	<0.01	<0.01	<0.01	<0.01	<0.01	<0.01	<0.01	<0.10	
			<0.01	<0.01	<0.01	<0.01	<0.01	<0.01	<0.01	<0.01	<0.01	<0.01	<0.01	<0.10		
	42(休薬 14)	<0.01	<0.01	<0.01	<0.01	<0.01	0.029	<0.01	<0.01	<0.01	<0.01	<0.01	<0.12	<0.11		
	<0.01	<0.01	<0.01	<0.01	<0.01	<0.01	<0.01	<0.01	<0.01	<0.01	<0.01	<0.10				
皮下	<0.01	<0.01	<0.01	<0.01	<0.01	<0.01	<0.01	<0.01	<0.01	<0.01	<0.01	<0.10	<0.10			

- a : ピリベンカルブ及び代謝物 B の等量混合物の投与量。
- b : 投与開始からの日数。
- 表中の代謝物の値はピリベンカルブ換算値（換算係数は代謝物 B : 1.00、代謝物 G : 1.50、代謝物 J : 0.92、代謝物 L : 1.86、代謝物 N : 1.04、代謝物 P : 1.14、代謝物 X : 1.64、代謝物 aa : 0.92、代謝物 ad : 1.08）。
 - 数値は各個体の個別データ。（ ）内の数字はサンプル数を示す。
 - 検出限界 : 0.003 mg/kg、定量限界 : 0.01 mg/kg

<別紙5：推定摂取量>

農水産物名	残留値 (mg/kg)	国民平均 (体重：55.1kg)		小児(1～6歳) (体重：16.5kg)		妊婦 (体重：58.5kg)		高齢者(65歳以上) (体重：56.1kg)	
		ff (g/人日)	摂取量 (μg/人日)	ff (g/人日)	摂取量 (μg/人日)	ff (g/人日)	摂取量 (μg/人日)	ff (g/人日)	摂取量 (μg/人日)
米(玄米をいう。)	0.02	164.2	3.28	85.7	1.71	105.3	2.11	180.2	3.60
小麦	0.22	59.8	13.2	44.3	9.75	69.0	15.2	49.9	11.0
大豆	0.24	39.0	9.36	20.4	4.90	31.3	7.51	46.1	11.1
小豆類	0.69	2.4	1.66	0.8	0.55	0.8	0.55	3.9	2.69
はくさい	3.81	17.7	67.4	5.1	19.4	16.6	63.3	21.6	82.3
キャベツ	0.73	24.1	17.6	11.6	8.47	19.0	13.9	23.8	17.4
ブロッコリー	1.16	5.2	6.03	3.3	3.83	5.5	6.38	5.7	6.61
レタス	13.9	9.6	133	4.4	61.2	11.4	158	9.2	128
その他のきく 科野菜	1.99	1.5	2.99	0.1	0.20	0.6	1.19	2.6	5.17
ねぎ	0.81	9.4	7.61	3.7	3.00	6.8	5.51	10.7	8.67
にら	5.98	2.0	12.0	0.9	5.38	1.8	10.8	2.1	12.6
アスパラガス	0.17	1.7	0.29	0.7	0.12	1.0	0.17	2.5	0.43
にんじん	0.28	18.8	5.26	14.1	3.95	22.5	6.30	18.7	5.24
トマト	1.32	32.1	42.4	19.0	25.1	32.0	42.3	36.6	48.3
ピーマン	0.80	4.8	3.84	2.2	1.76	7.6	6.08	4.9	3.92
なす	0.80	12.0	9.60	2.1	1.68	10.0	8.00	17.1	13.7
きゅうり(含ガ ーキン)	0.33	20.7	6.83	9.6	3.17	14.2	4.69	25.6	8.45
すいか	0.04	7.6	0.30	5.5	0.22	14.4	0.58	11.3	0.45
その他のうり 科野菜	0.12	2.7	0.32	1.2	0.14	0.6	0.07	3.4	0.41
オクラ	0.53	1.4	0.74	1.1	0.58	1.4	0.74	1.7	0.90
未成熟えんどう	2.04	1.6	3.26	0.5	1.02	0.2	0.41	2.4	4.90
未成熟いんげん	1.00	2.4	2.40	1.1	1.10	0.1	0.10	3.2	3.20
えだまめ	0.99	1.7	1.68	1.0	0.99	0.6	0.59	2.7	2.67
みかん	0.06	17.8	1.07	16.4	0.98	0.6	0.04	26.2	1.57
なつみかんの果実 全体	2.44	1.3	3.17	0.7	1.71	4.8	11.7	2.1	5.12
その他のかんきつ 類果実	1.74	5.9	10.3	2.7	4.70	2.5	4.35	9.5	16.5
りんご	0.79	24.2	19.1	30.9	24.4	18.8	14.9	32.4	25.6
日本なし	1.05	6.4	6.72	3.4	3.57	9.1	9.56	7.8	8.19
西洋なし	1.05	0.6	0.63	0.2	0.21	0.1	0.11	0.5	0.53
もも	0.20	3.4	0.68	3.7	0.74	5.3	1.06	4.4	0.88
ネクタリン	0.80	0.1	0.08	0.1	0.08	0.1	0.08	0.1	0.08
あんず(アプリ コットを含む。)	0.89	0.2	0.18	0.1	0.09	0.1	0.09	0.4	0.36
うめ	1.73	1.4	2.42	0.3	0.52	0.6	1.04	1.8	3.11
おうとう	3.42	0.4	1.37	0.7	2.39	0.1	0.34	0.3	1.03
いちご	3.26	5.4	17.6	7.8	25.4	5.2	17.0	5.9	19.2

農水産物名	残留値 (mg/kg)	国民平均 (体重：55.1kg)		小児(1～6歳) (体重：16.5kg)		妊婦 (体重：58.5kg)		高齢者(65歳以上) (体重：56.1kg)	
		ff (g/人日)	摂取量 (μg/人日)	ff (g/人日)	摂取量 (μg/人日)	ff (g/人日)	摂取量 (μg/人日)	ff (g/人日)	摂取量 (μg/人日)
ぶどう	2.16	8.7	18.8	8.2	17.7	20.2	43.6	9.0	19.4
かき	0.45	9.9	4.46	1.7	0.77	3.9	1.76	18.2	8.19
キウイ	0.04	2.2	0.09	1.4	0.06	2.3	0.09	2.9	0.12
茶	13.0	6.6	85.8	1.0	13.0	3.7	48.1	9.4	122
その他のスパイス	11.9	0.1	1.19	0.1	1.19	0.1	1.19	0.2	2.38
魚介類	0.05	93.1	4.66	39.6	1.98	53.2	2.66	115.0	5.74
合計			530		258		512		622

- 注) ・作物残留値は、登録又は申請されている使用時期・回数による各試験区のピリベンカルブ及び代謝物 B の平均残留値の合計量の最大値を用いた (別紙 3 参照)。
- ・牛に関する畜産物残留値は、飼料として利用される作物におけるピリベンカルブの残留値を考慮して、畜産物残留試験の最小量投与群におけるピリベンカルブの最大残留値がいずれも定量限界未満であったことから、摂取量の計算に用いなかった。(参照 別紙 4)。
 - ・魚介類の残留値にはピリベンカルブの最大推定残留値を用いた。
 - ・「ff」：平成 17～19 年の食品摂取頻度・摂取量調査 (参照 78) の結果に基づく食品摂取量 (g/人日)。
 - ・「摂取量」：農産物については残留値及び農産物摂取量から求めたピリベンカルブ及び代謝物 B、水産物については最大推定残留値及び水産物摂取量から求めたピリベンカルブの推定摂取量 (μg/人日)。
 - ・『小豆類』については、あずき及びいんげんまめのうち、残留値の高いいんげんまめの値を用いた。
 - ・『レタス』については、レタス、リーフレタス及びサラダ菜のうち、残留値の高いリーフレタスの値を用いた。
 - ・『その他のきく科野菜』については、茎ちしゃの値を用いた。
 - ・『ねぎ』については、葉ねぎ及び根深ねぎのうち、残留値の高い葉ねぎの値を用いた。
 - ・『トマト』については、ミニトマトの値を用いた。
 - ・『その他のうり科野菜』については、すいか (果皮) の値を用いた。
 - ・『その他のかんきつ類果実』については、かぼす及びすだちのうち、残留値の高いかぼすの値を用いた。
 - ・『西洋なし』については、日本なしの値を用いた。
 - ・『茶』については、浸出液の値を用いた。
 - ・『その他のスパイス』については、温州みかん (果皮) の値を用いた。
 - ・『たまねぎ』、『にんにく』及び『メロン』については、残留値が定量限界未満であったため、摂取量の計算に用いなかった。

<参照>

- 1 農薬抄録 ピリベンカルブ（殺菌剤）（平成 21 年 1 月 9 日改訂）：クミアイ化学工業株式会社、一部公表
- 2 ラット体内における代謝試験（GLP 対応）：Covance Laboratories Ltd.（英国）、2008 年、未公表
- 3 トマトにおける代謝試験（GLP 対応）：PTRL West, Inc.（米国）、2008 年、未公表
- 4 トマトにおける吸収移行性・代謝試験：PTRL West, Inc.（米国）、2007 年、未公表
- 5 レタスにおける代謝試験：PTRL West, Inc.（米国）、2007 年、未公表
- 6 いんげんまめにおける代謝試験：PTRL West, Inc.（米国）、2007 年、未公表
- 7 好氣的土壤中運命試験（GLP 対応）：PTRL West, Inc.（米国）、2007 年、未公表
- 8 嫌氣的土壤中運命試験（GLP 対応）：PTRL West, Inc.（米国）、2006 年、未公表
- 9 人工光照射による土壌表面における光分解試験：PTRL West, Inc.（米国）、2007 年、未公表
- 10 土壌吸着脱着試験（GLP 対応）：クミアイ化学工業株式会社 生物科学研究所、2006 年、未公表
- 11 加水分解運命試験（GLP 対応）：PTRL West, Inc.（米国）、2008 年、未公表
- 12 水中光分解運命試験（蒸留水・自然水）（GLP 対応）：クミアイ化学工業株式会社 生物科学研究所、2005 年、未公表
- 13 ピリベンカルブ水中光分解物 M-9 の水中光分解運命試験（GLP 対応）：クミアイ化学工業株式会社 生物科学研究所、2007 年、未公表
- 14 ピリベンカルブ水中光分解物 M-4、M-5 及び M-6 の水中光分解運命試験（GLP 対応）：クミアイ化学工業株式会社 生物科学研究所、2008 年、未公表
- 15 土壌残留試験成績：クミアイ化学工業株式会社、2007 年、未公表
- 16 作物残留試験成績：財団法人 残留農薬研究所、クミアイ化学工業株式会社、生物科学研究所、2004～2006 年、未公表
- 17 後作物残留試験成績：クミアイ化学工業株式会社、2007 年、未公表
- 18 生体の機能に及ぼす影響に関する試験（GLP 対応）：（株）化合物安全性研究所、2007 年、未公表
- 19 ラットにおける急性経口毒性試験（毒性等級法）（GLP 対応）：SafePharm Laboratories Ltd.（英国）、2003 年、未公表
- 20 ラットにおける急性経皮毒性試験（限界試験）（GLP 対応）：SafePharm Laboratories Ltd.（英国）、2007 年、未公表
- 21 ラットにおける急性吸入毒性試験（GLP 対応）：SafePharm Laboratories Ltd.（英国）、2006 年、未公表

- 22 KIE-9749 のラットにおける急性経口毒性試験（毒性等級法）（GLP 対応）：
SafePharm Laboratories Ltd.（英国）、2005 年、未公表
- 23 KIF-7767 M-4 のラットにおける急性経口毒性試験（毒性等級法）（GLP 対応）：
Biototech Co., Ltd.（韓国）、2007 年、未公表
- 24 KIF-7767 M-5 のラットにおける急性経口毒性試験（毒性等級法）（GLP 対応）：
Biototech Co., Ltd.（韓国）、2007 年、未公表
- 25 KIF-7767 M-6 のラットにおける急性経口毒性試験（毒性等級法）（GLP 対応）：
Biototech Co., Ltd.（韓国）、2007 年、未公表
- 26 KIF-7767-I-1（M-10）のラットにおける急性経口毒性試験（毒性等級法）（GLP 対応）：
Biototech Co., Ltd.（韓国）、2007 年、未公表
- 27 KIF-7767-I-2（M-9）のラットにおける急性経口毒性試験（毒性等級法）（GLP 対応）：
Biototech Co., Ltd.（韓国）、2007 年、未公表
- 28 KIF-7767-I-4（M-7）のラットにおける急性経口毒性試験（毒性等級法）（GLP 対応）：
Biototech Co., Ltd.（韓国）、2007 年、未公表
- 29 KIF-7767-I-5a のラットにおける急性経口毒性試験（毒性等級法）（GLP 対応）：
Biototech Co., Ltd.（韓国）、2007 年、未公表
- 30 KIF-7767-I-7a のラットにおける急性経口毒性試験（毒性等級法）（GLP 対応）：
Biototech Co., Ltd.（韓国）、2007 年、未公表
- 31 KIF-7767-I-8 のラットにおける急性経口毒性試験（毒性等級法）（GLP 対応）：
Biototech Co., Ltd.（韓国）、2007 年、未公表
- 32 KIF-7767-I-9 のラットにおける急性経口毒性試験（毒性等級法）（GLP 対応）：
Biototech Co., Ltd.（韓国）、2007 年、未公表
- 33 KIF-7767-I-11 のラットにおける急性経口毒性試験（毒性等級法）（GLP 対応）：
Biototech Co., Ltd.（韓国）、2007 年、未公表
- 34 KIF-7767-I-13 のラットにおける急性経口毒性試験（毒性等級法）（GLP 対応）：
Biototech Co., Ltd.（韓国）、2007 年、未公表
- 35 KIF-7767-I-15 のラットにおける急性経口毒性試験（毒性等級法）（GLP 対応）：
Biototech Co., Ltd.（韓国）、2007 年、未公表
- 36 モルモットを用いた皮膚感作性試験（GLP 対応）：SafePharm Laboratories Ltd.
（英国）、2003 年、未公表
- 37 KUF-1204 顆粒水和剤のウサギにおける皮膚刺激性試験（GLP 対応）：Biototech
Co., Ltd.（韓国）、2007 年、未公表
- 38 KUF-1204 顆粒水和剤のウサギにおける眼刺激性試験（GLP 対応）：Biototech
Co., Ltd.（韓国）、2007 年、未公表
- 39 KIF-7767 原体のラットにおける 21 日間反復経口投与毒性試験（GLP 対応）：財
団法人 残留農薬研究所、2004 年、未公表
- 40 ラットを用いた 90 日間反復経口投与毒性試験（GLP 対応）：財団法人 残留農
薬研究所、2007 年、未公表

- 41 マウスを用いた 90 日間反復経口投与発がん性予備試験 (GLP 対応) : 財団法人 残留農薬研究所、2006 年、未公表
- 42 イヌを用いた 90 日間反復経口投与毒性試験 (GLP 対応) : 財団法人 日本生物科学研究所、2006 年、未公表
- 43 KIE-9749 のラットを用いた 21 日間反復経口投与毒性試験 (GLP 対応) : 財団法人 残留農薬研究所、2006 年、未公表
- 44 KIE-9749 のラットを用いた 90 日間反復経口投与毒性試験 (GLP 対応) : 財団法人 残留農薬研究所、2007 年、未公表
- 45 ラットを用いた 1 年間反復経口投与毒性試験 (GLP 対応) : 財団法人 残留農薬研究所、2007 年、未公表
- 46 イヌを用いた 1 年間反復経口投与毒性試験 (GLP 対応) : 財団法人 日本生物科学研究所、2008 年、未公表
- 47 ラットを用いた飼料混入投与による発がん性併合試験 (GLP 対応) : 財団法人 残留農薬研究所、2008 年、未公表
- 48 マウスを用いた飼料混入投与による発がん性試験 (GLP 対応) : 財団法人 残留農薬研究所、2008 年、未公表
- 49 ラットを用いた繁殖毒性試験 (GLP 対応) : 株式会社 化合物安全性研究所、2007 年、未公表
- 50 ラットにおける催奇形性試験 (GLP 対応) : 株式会社 化合物安全性研究所、2006 年、未公表
- 51 ウサギにおける催奇形性試験 (GLP 対応) : 株式会社 化合物安全性研究所、2006 年、未公表
- 52 細菌を用いた復帰突然変異試験 (GLP 対応) : SafePharm Laboratories Ltd. (英国)、2006 年、未公表
- 53 CHL 細胞を用いた *in vitro* 染色体異常試験 (GLP 対応) : SafePharm Laboratories Ltd. (英国)、2006 年、未公表
- 54 マウスを用いた小核試験 (GLP 対応) : SafePharm Laboratories Ltd. (英国)、2007 年、未公表
- 55 KIE-9749 の細菌を用いた復帰突然変異試験 (GLP 対応) : SafePharm Laboratories Ltd. (英国)、2005 年、未公表
- 56 KIE-9749 の CHL 細胞を用いた *in vitro* 染色体異常試験 (GLP 対応) : SafePharm Laboratories Ltd. (英国)、2005 年、未公表
- 57 KIE-9749 のマウスを用いた小核試験 (GLP 対応) : SafePharm Laboratories Ltd. (英国)、2007 年、未公表
- 58 KIF-7767 M-4 の細菌を用いた復帰突然変異試験 (GLP 対応) : Biototech Co., Ltd. (韓国)、2007 年、未公表
- 59 KIF-7767 M-5 の細菌を用いた復帰突然変異試験 (GLP 対応) : Biototech Co., Ltd. (韓国)、2007 年、未公表

- 60 KIF-7767 M-6 の細菌を用いた復帰突然変異試験 (GLP 対応) : Biototech Co., Ltd. (韓国)、2007 年、未公表
- 61 KIF-7767-I-4 (M-7) の細菌を用いた復帰突然変異試験 (GLP 対応) : Biototech Co., Ltd. (韓国)、2007 年、未公表
- 62 KIF-7767-I-2 (M-9) の細菌を用いた復帰突然変異試験 (GLP 対応) : 株式会社 SRD センター、2004 年、未公表
- 63 KIF-7767-I-1 (M-10) の細菌を用いた復帰突然変異試験 (GLP 対応) : Biototech Co., Ltd. (韓国)、2007 年、未公表
- 64 KIF-7767-I-5a の細菌を用いた復帰突然変異試験 (GLP 対応) : Biototech Co., Ltd. (韓国)、2007 年、未公表
- 65 KIF-7767-I-7a の細菌を用いた復帰突然変異試験 (GLP 対応) : Biototech Co., Ltd. (韓国)、2007 年、未公表
- 66 KIF-7767-I-8 の細菌を用いた復帰突然変異試験 (GLP 対応) : Biototech Co., Ltd. (韓国)、2007 年、未公表
- 67 KIF-7767-I-9 の細菌を用いた復帰突然変異試験 (GLP 対応) : Biototech Co., Ltd. (韓国)、2007 年、未公表
- 68 KIF-7767-I-11 の細菌を用いた復帰突然変異試験 (GLP 対応) : Biototech Co., Ltd. (韓国)、2007 年、未公表
- 69 KIF-7767-I-13 の細菌を用いた復帰突然変異試験 (GLP 対応) : Biototech Co., Ltd. (韓国)、2007 年、未公表
- 70 KIF-7767-I-15 の細菌を用いた復帰突然変異試験 (GLP 対応) : Biototech Co., Ltd. (韓国)、2007 年、未公表
- 71 ラットを用いた肝薬物代謝酵素誘導試験 : 財団法人 残留農薬研究所、2008 年、未公表
- 72 ラット胃内 pH の測定試験 : 日本曹達株式会社 小田原研究所、2008 年、未公表
- 73 ラット胃液分泌亢進機序検討 : 日本曹達株式会社 小田原研究所、2008 年、未公表
- 74 ラット膵液量測定方法の検討 : 日本曹達株式会社 小田原研究所、2008 年、未公表
- 75 腹腔内投与下におけるラット膵液量、胃液量測定試験 : 日本曹達株式会社 小田原研究所、2008 年、未公表
- 76 ラット十二指腸病変と鉄欠乏との関係の検討 : クミアイ化学工業株式会社 生物科学研究所、日本曹達株式会社 小田原研究所、2008 年、未公表
- 77 食品健康影響評価について (平成 21 年 8 月 4 日付、厚生労働省発食安第 0804 第 7 号)
- 78 平成 17~19 年の食品摂取頻度・摂取量調査 (薬事・食品衛生審議会食品衛生分科会農薬・動物用医薬品部会資料、2014 年 2 月 20 日)
- 79 ピリベンカルブの食品健康影響評価に係る追加提出資料 : クミアイ化学工業株式

- 会社、2010年、未公表
- 80 農薬抄録 ピリベンカルブ（殺菌剤）（平成22年6月30日改訂）：クミアイ化学工業株式会社、一部公表
 - 81 ラットにおける十二指腸腔拡張機序解明試験（血中ガストリン濃度および胃液分泌関連細胞の動態）：財団法人 残留農薬研究所、2010年、未公表
 - 82 食品健康影響評価の結果の通知について（平成23年5月12日付け府食第400号）
 - 83 食品、添加物等の規格基準の一部を改正する件（平成24年8月20日付け厚生労働省告示第370号）
 - 84 農薬抄録 ピリベンカルブ（殺菌剤）（平成26年4月10日改訂）：クミアイ化学工業株式会社、一部公表
 - 85 イネ（*Oryza sativa* L.）における[Benzene ring-U-¹⁴C]KIF-7767 および[Pyridine-2,6-¹⁴C]KIF-7767 の代謝試験（GLP 対応）：PTRL West, Inc.（米国）、2009年、未公表
 - 86 イネ（*Oryza sativa* L.）における[Benzene ring-U-¹⁴C]KIF-7767 の代謝試験（GLP 対応）：PTRL West, Inc.（米国）、2010年、未公表
 - 87 好氣的湛水土壤中運命試験（GLP 対応）：PTRL West, Inc.（米国）、2009年、未公表
 - 88 土壌残留試験：エコプロ・リサーチ株式会社、2008年、未公表
 - 89 作物残留試験成績：クミアイ化学工業株式会社、財団法人 残留農薬研究所、エコプロ・リサーチ株式会社、2008～2014年、未公表
 - 90 後作物残留試験：エコプロ・リサーチ株式会社、2010年、未公表
 - 91 KIF-7767 TGAI のウサギにおける急性眼刺激性試験（GLP 対応）：CitoxLAB Hungary Ltd.（ハンガリー）、2012年、未公表
 - 92 KIF-7767 TGAI のウサギにおける急性皮膚刺激性試験（GLP 対応）：CitoxLAB Hungary Ltd.（ハンガリー）、2012年、未公表
 - 93 ピリベンカルブの魚介類における最大推定残留値に係る資料
 - 94 食品健康影響評価の結果の通知について（平成29年2月28日付け府食第106号）
 - 95 食品健康影響評価について（平成29年11月22日付、厚生労働省発生食第1122第6号）
 - 96 農薬抄録 ピリベンカルブ（殺菌剤）（平成28年10月21日改訂）：クミアイ化学工業株式会社、一部公表
 - 97 作物残留試験成績（GLP 対応）：エコプロ・リサーチ株式会社、2014年、未公表
 - 98 食品健康影響評価の結果の通知について（平成30年1月23日付け府食第16号）
 - 99 食品、添加物等の規格基準（昭和34年厚生省告示第370）の一部を改正する件について（平成31年2月7日付け厚生労働省告示第26号）
 - 100 食品健康影響評価について（令和3年3月22日厚生労働省発生食0322第2号）
 - 101 農薬抄録 ピリベンカルブ（殺菌剤）（令和2年10月16日改訂）：クミアイ

- 化学工業株式会社、一部公表
- 102 ピリベンカルブ（ファンタジスタ）顆粒水和剤にんにく作物残留試験における残留分析：一般財団法人化学物質評価機構、2014年、未公表
 - 103 ファンタジスタ顆粒水和剤ぶどう作物残留試験最終報告書（GLP 対応）：一般財団法人日本直物防疫協会、2019年、未公表
 - 104 ファンタジスタ顆粒水和剤茎ちしゃ作物残留試験：ユーロフィン・エコリサーチ株式会社、2019年、未公表
 - 105 ファンタジスタ顆粒水和剤オクラ作物残留試験における残留分析：一般財団法人化学物質評価研究機構、2018年、未公表
 - 106 食品健康影響評価の結果の通知について（令和3年6月15日付け府食第343号）
 - 107 食品、添加物等の規格基準（昭和34年厚生省告示第370号）の一部を改正する件（令和4年厚生労働省告示第181号）
 - 108 食品健康影響評価について（令和4年10月19日付け厚生労働省発生食1019第9号）
 - 109 農薬抄録 ピリベンカルブ（殺菌剤）（令和4年3月4日改訂）：クミアイ化学工業株式会社、一部公表
 - 110 ファンタジスタ顆粒水和剤 ブロッコリー作物残留試験（GLP 対応）：一般社団法人日本植物防疫協会、2021年、未公表
 - 111 Metabolism of [¹⁴C]KIF-7767 (2 radiolabels) and [¹⁴C]KIE-9749 (one radiolabel) in the Lactating Goat (GLP 対応) : PTRL West (米国)、2020年、未公表
 - 112 Metabolism of [¹⁴C]KIF-7767 (2 radiolabels) and [¹⁴C]KIE-9749 (one radiolabel) in Laying Hens (GLP 対応) : PTRL West (米国)、2017年、未公表
 - 113 Determination of Magnitude of Residues of KIF-7767, KIE-9749 and Associated Metabolites in/on Bovine Tissue and Milk from a 28-Day Feeding Study (GLP 対応) : Eurofins EAG Agrosience (米国)、2020年、未公表
 - 114 Method Development and Validation of Methods for the Determination of KIF-7767, KIE-9749 and Associated Metabolites in/on Bovine Milk and Tissues (GLP 対応) : Eurofins EAG Agrosience (米国)、2020年、未公表
 - 115 KIF-7767 M-28: Acute Oral Toxicity Study in Rats (GLP 対応) : 財団法人 残留農薬研究所、2020年、未公表
 - 116 KIF-7767 M-31: Acute Oral Toxicity Study in Rats (GLP 対応) : 財団法人 残留農薬研究所、2020年、未公表
 - 117 KIF-7767 M-28: Bacterial Reverse Mutation Test (GLP 対応) : 財団法人 残留農薬研究所、2020年、未公表
 - 118 KIF-7767 M-31: Bacterial Reverse Mutation Test (GLP 対応) : 財団法人 残留農薬研究所、2020年、未公表